

**To miejsce
czeka
na Twoją
reklamę**

tel./fax 023 691 23 43
gazeta@noknasielsk.pl

www.noknasielsk.pl

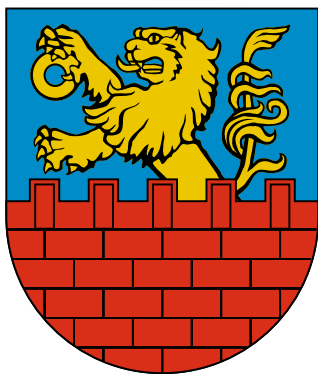

ISSN 1232-8529

CZASOPISMO SAMORZĄDU GMINNEGO

rok powstania 1994

Nr **17** (325)

19 sierpnia–1 września 2011

życie NASIELSKA

cena 1,60 zł (w tym 5% VAT)

Bank Spółdzielczy
w Nowym Dworze Maz. Grupa BPS

Celująca

**LOKATA
OSZCZĘDNOŚCIOWA**

- zysk do **6,11%** w skali roku
- dzienna kapitalizacja odsetek
- czas trwania – **2 miesiące**

www.bsndm.pl

Oddział Nasielsk, ul. Warszawska 22, tel.: 23 693 01 01

HURTOWNIA ELEKTRYCZNA

MARCO Group
www.marco.com.pl

MARCO

Wiertarko wkrętarka 14,4V
MN-91-004K2

- moc 14,4V
- przełącznik obrotów prawe/lewe
- 20 zakresów sprzęgła
- oczko poziomujące
- 2 akumulatory
- kufer

145,-



☎ (23) 69 33 933 Nasielsk, ul. Płocka 20

ELEKTRYKA • PRZEWODY • OŚWIELENIE

SKUP BYDŁA I KONI RZEŹNYCH
termin płatności 48 godzin

tel. 502 159 906 tel. 515 246 798

OK-BUD P. Morawski, A. Olbrys
Nasielsk, ul. Warszawska 103

InterRisk WARTA ERGO HESTIA POLSKIE TOWARZYSTWO UBEZPIECZENIA Allianz PZU

AGENCJA UBEZPIECZENIOWA

ALFA STAR
Biuro Podróży

Nasielsk, ul. Św. Wojciecha 3,
tel. 692 135 558, tel./fax (23)691 24 42



Po wielkiej wodzie

Czytaj na str. 8



fol. M. Stamirowski

Z MIASTA

Groziło wybuchem gazu

Wyjątkowo groźnie zapowiadały się skutki awarii gazowej, do której doszło w czwartek, 11 sierpnia br., w godzinach popołudniowych na boisku obok Szkoły Podstawowej przy ul. Kościuszki. Trwały tam prace ziemne przy budowie kompleksu boisk „Orlik 2012”, podczas których przerwano sieć gazową średniego ciśnienia. W wyniku awarii ok. 300 odbiorców indywidualnych zostało pozbawionych dostaw gazu – niektórzy na kilka godzin, inni nawet na dobę.

Jak wyjaśnia nam Emilia Tomalska, rzecznik prasowy Mazowieckiej Spółki Gazownictwa sp. z o.o., Oddział Przedsiębiorstwa w Warszawie: – Do awarii sieci gazowej doszło wskutek uszkodzenia gazociągu polietylenowego (o średnicy 125 mm) podczas prac ziemnych wykonywanych koparką przez firmę GARDEN SPRIT SERVICE z Legionowa. Dyżurny dyspozytor OZG Ciechanów przyjął telefoniczne zgłoszenie o zaistniałej awarii od dyżurnego policji z Nasielska o godz. 15:09. Niezwłocznie powiadomione zostały służby pogotowia gazowego Rejonu Dystrybucji Gazu Wyszaków i Rejonu Dystrybucji Gazu Ciechanów. Łącznie w akcji uczestniczyły 3 samochody pogotowia (dwa samochody pogotowia instalacyjnego i jeden samochód sieciowy) oraz 6 monterów i 1 mistrz. Do usuwania awarii służby pogotowia gazowego przystąpiły ok. godz. 16:00. Prace naprawcze na sieci gazowej polegały na wymianie uszkodzonego odcinka gazociągu.

STR. 3

Dotrzymana obietnica



STR. 3

Ford zawisł na słupie

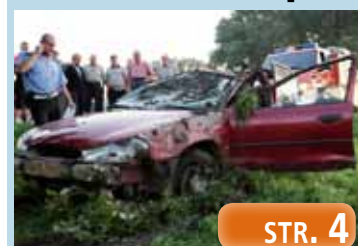

STR. 4

Gościłmy pielgrzymów



STR. 9

Uroczysta zbiórka

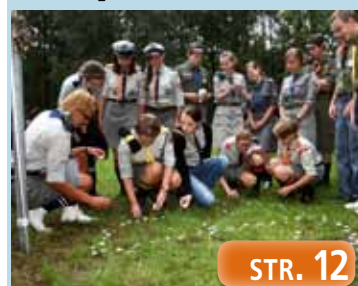

STR. 12



Z UM

Deszcze nawalne

Informuję, że dnia 11.08.2011 r., przez Wojewodę Mazowieckiego, została powołana Komisja Terenowa do spraw szacowania strat w gospodarstwach rolnych na skutek deszczy nawalnych, które miały miejsce 31.07.2011 r. i 07.08.2011 r..

O pomoc mogą ubiegać się rolnicy, których straty sięgają powyżej 30% wartości średniej rocznej produkcji rolnej. W przypadku gdy w gospodarstwie prowadzona jest produkcja roślinna i zwierzęca, niezależnie od tego czy szkody wystąpiły wyłącznie w uprawach, czy wyłącznie w zwierzętach czy też w uprawach i zwierzętach, poziom szkód w musi być wyższy od 30% średniej rocznej produkcji danego gospodarstwa (uwzględniając produkcję roślinną + produkcję zwierzęcą).

Średnia roczna produkcja danego gospodarstwa szacowana będzie na podstawie danych liczbowych do szacowania strat w uprawach rolnych poniesionych w wyniku klęsk żywiołowych w 2011 r. do wykorzystania przez komisje powołane w tym celu przez Wojewodę Mazowieckiego. Wartość poszczególnych upraw i zwierząt można zobaczyć na stronie internetowej Mazowieckiego Ośrodka Doradztwa Rolniczego w Warszawie: <http://www.modr.mazowsze.pl>.

Rolnicy poszkodowani w wyniku deszczy nawalnych z dnia 31.07.2011 i 07.08.2011, którzy zainteresowani są otrzymaniem protokołu strat zatwierdzonego przez Wojewodę i których straty przekraczają 30% średniej rocznej produkcji wypełniają wniosek o oszacowanie szkód. Wniosek ten dostępny jest na stronie internetowej Urzędu Miejskiego w Nasielsku (www.um.nasielsk.pl) oraz w pokojach 110 i 205. Wnioski należy składać w dniach od 16 do 19 sierpnia w godzinach od 8.00 do 16.00 w Biurze Obsługi Klienta Urzędu Miejskiego w Nasielsku. Rolnicy, których straty są niższe niż 30% również mogą składać wnioski celem otrzymania protokołu stwierdzającego straty w gospodarstwie, który można przedstawić w ARiMR lub kontrahentom.

Przewidywana pomoc dla rolników:

uruchomienie kredytów preferencyjnych na wznowienie produkcji rolnej (oprocentowanie 0,1% dla osób, które ubezpieczyły uprawy przynajmniej w 50%; 3,85% dla pozostałych rolników); odroczenie i rozłożenie na raty płatności składek ubezpieczenia KRUS; odroczenie i rozłożenie na raty płatności z tytułu umów i dzierżawy nieruchomości Zasobu Własności Rolnej Skarbu Państwa; udzielenia pomocy społecznej rodzinom rolniczym w formie zasiłku celowego (tylko dla płatników KRUS); stosowanie przez burmistrza ulg w podatku rolnym za 2011 rok.

Przewodniczący komisji:
mgr inż. Iwona Obojska

Z GMINY

Zwieziono karpy drzew

W ostatnich dniach od mieszkańców gminy otrzymaliśmy wiele sygnałów, że na składowisko w Kosewie w ciągu dnia zwożone są jakieś śmieci.

– Wracałem z zakupów z Nasielska, zatrzymałem się przy torach kolejowych, bo zapory były zamknięte, i zauważyłem, że po drugiej stronie torów na wysypisko skręca ciągnik z przyczepą, na której są wielkie korzenie. Zdziwiło mnie to bardzo, bo przecież wysypisko w Kosewie jest zamknięte od kilku lat – mówi pan Jan, mieszkaniec Kosewa.



Sprawdziliśmy. Brama wjazdowa prowadząca na składowisko jest całkowicie zniszczona, więc bez jakichkolwiek przeszkód można wjechać na ten teren, który nie jest ani odpowiednio oznakowany, ani ogrodzony. Rzeczywiście, widać też świeżo nawiezione odpady. Są nimi korzenie drzew, które zrzuciono kilkanaście metrów za wjazdem. Jak się jednak okazało, było to działanie uzgodnione z nasielskim magistratem.

– Tak, zgodziliśmy się, żeby firma wykonująca inwestycję drogową na terenie naszej gminy składowała tam korzenie drzew, które musi usunąć, żeby poszerzyć drogę – przyznaje Grzegorz Arciszewski, burmistrz Nasielska. – Ale po zakończeniu prac zobowiązali się do usunięcia wszystkiego, co zostanie nawiezione – dodaje.

Na szczęście tym razem nie była to samowolka w Kosewie. A czujnym mieszkańcom dziękujemy za szybką interwencję.

(ki)

UROCZYSTOŚCI

Pamięci bohaterów wojny 1920 r.

W poniedziałek, 15 sierpnia br. na cmentarzu parafialnym w Nasielsku odbyły się uroczystości upamiętniające 91. rocznicę Bitwy Warszawskiej. O godz. 11 przy symbolicznym Grobie Nieznanego Żołnierza zgromadzili się przedstawiciele samorządu lokalnego, a także różnych instytucji działających na terenie naszej gminy oraz mieszkańcy. Honorową wartę przy grobie pełnili harcerze oraz żołnierze z 2. Mazowieckiej Brygady Saperów w Kazuniu. W kilku zdaniach o chwalebnej historii walczących z bolszewikami żołnierzy polskich przypomniał zgromadzonemu Grzegorz Arciszewski, burmistrz Nasielska, a ks. Adam Ners odmówił modlitwę za tych, którzy polegli w walce z najeźdźcą. Następnie delegacje władz lokalnych, szkół, instytucji oraz organizacji złożyły wieńce na grobie upamiętniającym żołnierzy polskich poległych w 1920 r.



Po złożeniu kwiatów uczestnicy uroczystości przeszli do kościoła parafialnego, gdzie o godz. 12.00 odprawiona została msza św. w intencji Ojczyzny. Kolejna część obchodów 91. rocznicy Bitwy Warszawskiej odbędzie się 20 sierpnia w Borkowie.

(red.)

MOPS INFORMUJE

Komunikat MPiPS o zmianach

Ministerstwo Pracy i Polityki Społecznej przypomina, że od 1 stycznia 2012 r. prawo do dodatku do zasiłku rodzinnego z tytułu urodzenia dziecka i jednorazowej zapomogi z tytułu urodzenia się dziecka ponownie uzależnione będzie od przedstawienia przez osobę ubiegającą się **zaświadczenia**, że matka dziecka pozostawała pod opieką medyczną nie później niż od 10. tygodnia ciąży do porodu (przepisy ustawy z dnia 25 marca 2011 r. o ograniczaniu barier administracyjnych dla obywateli i przedsiębiorców nie przewidują możliwości zastąpienia ww. zaświadczenia oświadczeniem).

Wzór powyższego zaświadczenia określony jest we wchodzącym w życie 1 stycznia 2012 r. rozporządzeniu Ministra Zdrowia z dnia 14 września 2010 r. w sprawie formy opieki medycznej nad kobietą w ciąży, uprawniającej do dodatku z tytułu urodzenia dziecka oraz wzoru zaświadczenia potwierdzającego pozostawanie pod tą opieką (Dz. U. z 2010 r., Nr 183, poz.1234).

Podstawa prawna:

- art. 9 i art. 15 b ustawy z dnia 28 listopada 2003 r. o świadczeniach rodzinnych (Dz.U. Nr 139, poz. 992, z późn. zm.),
- art. 3 ustawy z dnia 5 marca 2010 r. o zmianie ustawy o świadczeniach rodzinnych oraz ustawy o świadczeniach opieki zdrowotnej finansowanej ze środków publicznych (Dz.U. Nr 50, poz.301).

INFORMACJA

WAŻNA DLA OSÓB POBIERAJĄCYCH ŚWIADCZENIA RODZINNE Z MIEJSKIEGO OŚRODKA POMOCY SPOŁECZNEJ W NASIELSKU

Prosimy o dostarczenie zaświadczeń szkolnych uczniów szkół ponadgimnazjalnych lub z uczelni szkoły wyższej (w wypadku dzieci niepełnosprawnych) w terminie do 15 września 2011 r.

Dokumenty należy składać w MOPS, pokój nr 10, na parterze budynku (siedziba Urzędu Miejskiego, przy ul. Elektronowej 3).



życie NASIELSKA

Życie Nasielska – Czasopismo Samorządu Gminnego

Wydawca: Nasielski Ośrodek Kultury Redaguje zespół: Iwona Pęcherzewska - redaktor naczelna, Agata Wojtko, Katarzyna Tyc, Marek Stamirowski, Marek Tyc, Paweł Kozłowski.

Współpracownicy: Dariusz Majewski, Andrzej Zawadzki, Tomasz Zawadzki, Adam Stamirowski, Monika Orłowska, ks. Leszek Smoliński, Leszek Gałęzowski, Ewa Komajda, Agnieszka Żurawska, Joanna Leszczyńska, Kamil Mazurkiewicz.

Adres redakcji: ul. Kościuszki 12, 05–190 Nasielsk, tel./fax 023 691 23 43; www.zycie.nasielsk.pl, e-mail: gazeta@noknasielsk.pl

Druk: Agora S.A. NAKŁAD: 2000 egz.

Materiałów niezamówionych redakcja nie zwraca, a ponadto zastrzega sobie prawo dokonywania skrótów i zmian tytułów w nadanych tekstach. Redakcja nie odpowiada za treść reklam i ogłoszeń.

Z MIASTA

Groziło wybuchem gazu

dokończenie ze str. 2

Miejsce zdarzenia zabezpieczała straż pożarna z Nasielska i Nowego Dworu Maz. oraz policja, która kierowała ruchem pojazdów na drodze wojewódzkiej.

Zakończenie usuwania skutków awarii nastąpiło ok. godz. 19.10. – W tym samym czasie nastąpiło otwarcie zasuw na gazociągu, a służby pogotowia gazowego przystąpiły do nagazowania indywidualnych instalacji u odbiorców – informuje Emilia Tomalska. Dlaczego nie wszyscy odbiorcy gazu, mimo usunięcia awarii, tego dnia mo-

gli z niego korzystać? – Prawdopodobną przyczyną nienagazowania w całości wyłączonych instalacji gazowych była nieobecność właścicieli, jak również późna pora dnia, co spowodowało brak dostępu do posesji – przypuszcza Emilia Tomalska.

Odbiorcy gazu w razie jakiegokolwiek przerwy w jego dostawie powinni niezwłocznie telefonować pod numer alarmowy pogotowia gazowego 992. Prowadzący budowę przy Szkole Podstawowej mgr inż. Krzysztof Perkowski w imieniu swojej firmy, jak



i podwykonawcy, który wykonywał te prace, serdecznie przeprasza mieszkańców Nasielska za zaistniałą sytuację i związane z nią utrudnienia.

(ia)



Z MIASTA

Dotrzymana obietnica

Jak do niedawna wyglądała droga przy markecie Tesco, jeszcze wielu z nas bardzo dobrze pamięta. Na odcinku graniczącym ze sklepem właściwie wcale jej nie było. Na szczęście od kilku dni możemy tamtędy już jeździć po równej jak stół ulicy.

W czerwcowym, 12. numerze ŻN pisaliśmy o tym, że po negocjacjach z przedstawicielami naszej gminy firma Tesco zgodziła się wyremontować odcinek ul. Polnej od skrzyżowania z ul. POW do skrzyżowania z ul. Broniewskiego. Do jego zniszczenia w ogromnej mierze przyczyniły się ciężkie samochody dostarczające towar do

znajdującego się tu sklepu tej firmy. Jak podkreślał wtedy Radosław Kasiak, kierownik Wydziału Inwestycji, Zamówień Publicznych i Programów Strukturalnych nasielskiego UM – Firma Tesco nie uchyla się od odpowiedzialności i na podstawie porozumienia z naszą gminą zobowiązała się do wykonania na własny koszt uzupełnienia ubytków i położenia pięciocentymetrowej warstwy betonu asfaltowego na długości ok. 600 metrów ulicy Polnej.

Wstępnie zakończenie robót planowano na czerwiec br., ale termin został przesunięty i ostatecznie remont wykonano 9 sierpnia br.

Grzegorz Arciszewski, burmistrz Nasielska, wymienia dwa powody opóźnień. – Jeden to względy formalnoprawne, dotyczące problemów z odpowiednim sformułowaniem niektórych zapisów porozumienia. A drugi, to niesprzyjająca, deszczowa pogoda. Ale wszystko już zostało wykonane jak należy.

Zawirowania dotyczące zapisów w porozumieniu najwyraźniej wynikały stąd, że firma Tesco niezbyt często wykonuje takie inwestycje na rzecz samorządów. A koszt, który w całości poniesie Tesco, to ok. 50 tys. zł.

(red.)

Z UM

Wygrał SKR

W środę, 10 sierpnia br. został rozstrzygnięty przetarg na „Dowozienie uczniów z wyznaczonych punktów zbiórki do szkół na terenie gminy Nasielsk i odwożenie ze szkół do wyznaczonych punktów zbiórki”. Do UM wpłynęły dwie oferty: firmy SANIMAX –Transport s.c. Janusz Sosnowski i Monika Sosnowska z Pułtusa, opiewająca na kwotę 607 869 zł brutto, i Spółdzielni Kółek Rolniczych z Nasielska – 380 613 zł brutto. Wybrano ofertę nasielskiego SKR-u, który będzie realizował umowę od 1 września br. do 29 czerwca 2012 r. Na 12 trasach o różnej długości (5, 10 i 15 km) zaplanowano dowozienie 138 uczniów.

(red.)

R E K L A M A



**Gminna Spółdzielnia
„Samopomoc Chłopska”
w Nasielsku**
przy ul. Warszawskiej 2
tel. 23 691 27 19, fax 23 691 25 34
kom. 531 881 222; 531 881 555
e- mail: gs@nasielsk.com.pl

OFERUJE

- Pieczywo bez polepszaczy i konserwantów, wypieki z własnej PIEKARNI; tel. 23 69 12 722.
- Sprzedaż mebli wysokiej klasy, profesjonalne doradztwo, katalogowy wybór mebli, sprzedaż na raty, dowóz. SALON MEBLOWY, ul. Warszawska 15/17; tel. 23 691 24 41.
- Sprzedaż artykułów spożywczych i przemysłowych w placówkach handlowych na terenie miasta.

INFORMUJE

- Od dnia 7 czerwca 2011 roku (do odwołania) w każdy wtorek, czwartek i sobotę będzie sprzedawane pieczywo z samochodu dostawczego w miejscowości Ciekosyn - na placu Spółdzielni (naprzeciwko bramy wjazdowej do szkoły) w godzinach: 12:00-13:00.



- Wydierżawimy pomieszczenia w biurowcu przy ul. Warszawskiej 2 (górze) 100 m².
- Od dnia 1 grudnia 2011 roku w tym samym budynku wydierżawimy pomieszczenia o pow. 120 m² (dół).
- Posiadamy jeszcze dwa pomieszczenia magazynowe w Starych Pieściorogach ul. Sikorskiego 14 pod działalność usługową.
- Wszystkie osoby zainteresowane zapraszamy do składania ofert pisemnych w sekretariacie spółdzielni od poniedziałku do piątku w godzinach 8:00-14:00.

R E K L A M A



POŻYCZKA EKSPRESOWA Z LEKKOŚCIĄ ZREALIZUJESZ SWOJE PLANY

NASIELSK ul. Elektronowa 8/10
(23) 693 16 02

www.pekao.com.pl
801 325 325
(opłata za połączenie wg cennika operatora)



Z POLICJI

Podejrzanych zatrzymano

W ręce nasielskich policjantów wpadł 20-letni Krystian P., który jest podejrzany o kradzież i włamanie.

Z ustaleń policjantów wynika, że Krystian P. wynajmował lokal mieszkalny od pokrzywdzonego. W lipcu próbował ukraść pewne przedmioty właścicielowi, ale został przyłapany, gdy wywoził je z podwórka. Potem próbował w kolejnych dniach. Wówczas pokrzywdzony nie zgłosił kradzieży policjantom. Straty oszacował na około 800 złotych i wymówił lokal najemcy.

Właściciel domu między 18 a 26 lipca nie przebywał w miejscu zamieszkania. W tym czasie dokonano włamania do domu. Skradziono szafkę kuchenną, lodówkę, pralkę-wirówkę, odkurzacz, żyrandol oraz inne przedmioty. Straty wyceniono na 2500 złotych. Do policjantów z Nasielska informacja o kradzieży z włamaniem do domu w Pieścirogach Starych dotarła pod koniec lipca. Od razu zaczęli wyjaśniać okoliczności sprawy. Szybko połączyli wcześniejszą próbę kradzieży z włamaniem.

Mundurowi zatrzymali Krystiana P. W wynajmowanym aktualnie przez niego mieszkaniu i znaleźli większość skradzionych rzeczy. Odzyskane przedmioty już wróciły do właściciela. Następnie 20-letni mężczyzna został przesłuchany i usłyszał zarzut usiłowania kradzieży, kradzieży oraz kradzieży z włamaniem. Grozić mu może kara pozbawienia wolności nawet do 10 lat. W środę, 10 sierpnia br., policjanci zatrzymali najprawdopodobniej jego kompana, 19-letniego Piotra W. Funkcjonariusze ustalają, jaki był udział 19-lata w tej sprawie. Piotr W. w najbliższym czasie zostanie przesłuchany.

za: www.kppnowydwormaz.pl

Z POLICJI

Plantacja konopi skasowana

Na prywatnej posesji w Morgach Wietnamczycy uprawiali konopie indyjskie. Wartość czarnorynkowa uprawy, po przygotowaniu z dojrzałych roślin ok. 85 tys. działek marihuany, mogłaby wynosić ponad 3 mln złotych. Na szczęście policjanci z Nasielska w porę dowiedzieli się o tym nielegalnym procederze i postanowili go udaremnić.

Dokładnie o godz. 6.00 rano w czwartek, 4 sierpnia br. uzbrojeni policjanci z Nasielska, Nowego Dworu Mazowieckiego i funkcjonariusze z Wydziału Realizacyjnego Komendy Stołecznej Policji rozpoczęli akcję i wkroczyli najpierw na posesję w Morgach. Następnie dostali się do środka domu, gdzie zastali dwóch obywateli Wietnamu w wieku 38 i 33 lat.



Widać było, że mężczyźni działali tam od jakiegoś czasu. W budynku zajmowali jedynie małe pomieszczenie, zaś w pozostałych, także na strychu, porożstawiane były doniczki z krzakami konopi. Pomieszczenia były tak przygotowane, żeby rośliny miały odpowiednie warunki wegetacji, w każdym z amontowane były rury i kable. Konopie były odpowiednio ogrzewane i schładzane. Jak ustalono, linia produkcyjna zasilana była z nielegalnego poboru

fol. www.kppnowydwormaz.pl



energii elektrycznej. Ale lokatorzy domu korzystali już z całkiem legalnego dopływu prądu, za który płacili rachunki, nie budząc niczych podejrzeń. Podczas przeszukania posesji zabezpieczono 563 krzaki konopi indyjskich, co dało 39 kg nieosuszonych ściętych roślin. Na miejscu przeprowadzono oględziny pod nadzorem Prokuratora Rejonowego z Pułtuska. Rośliny w najbliższym czasie zostaną zniszczone, a dwaj obywatele Wietnamu odpowiedzą za prowadzenie nielegalnej plantacji oraz udział w obrocie. Pułtusi sąd podjął już decyzję o zastosowaniu wobec nich środka zapobiegawczego w postaci tymczasowego aresztu.

red. za: www.kppnowydwor.pl

Z POLICJI

Ford zawisł na słupie

W niedzielę, 14 sierpnia br. w Popowie Borowym przed godz. 18.00 ford mondeo zjechał na pobocze, uszkodził ogrodzenie prywatnej posesji i i wbił się w słup traktacji elektrycznej.

Jak wynika z ustaleń policjantów, kierowca forda mondeo na łuku drogi, najprawdopodobniej z powodu nadmiernej prędkości, stracił panowanie nad autem. Pojazd zjechał do przydrożnego rowu, wjechał na prywatną posesję, niszcząc ogrodzenie, i zatrzymał się dopiero na słupie. Gdyby



fol. D. Majewski

nie ten betonowy obiekt, samochód uszkodziłby dom.

W pojeździe oprócz kierującego było dwóch pasażerów. Gdy policjanci przybyli na miejsce zdarzenia, wszyscy trzej mężczyźni, w wieku od 18 do 23 lat, byli już poza pojazdem. Żaden z nich nie przyznawał się do kierowania samochodem. Dlatego policjanci sprawdzili stan trzeźwości całej trójce. Okazało się, że wszyscy byli pod wpływem alkoholu. Wyniki badań alkomatem wykazały im od 2,2 do 2,7 promila alkoholu w organizmie. Wszyscy trzej mężczyźni trafili do szpitala. Policjanci ustalają, który z nich kierował autem w czasie wypadku. Świadców zdarzenia prosimy o kontakt z nasielskimi policjantami pod nr tel. 23 69-12-207.

za: www.kppnowydwormaz.pl

UŁ. WARSZAWSKA 55 A
TEL. 23 69 30 222
KOM. 601 855 965

Posiadamy wolne terminy na wesela i imprezy okolicznościowe w 2011 i 2012 roku.

Upusty cenowe do 15-20% w 2011 roku.

KRONIKA POLICYJNA

06.08. na ul. Warszawskiej kierowca samochodu opel podczas manewru cofania potrącił pieszego. Kobieta z obrażeniami ciała przewieziono do szpitala.

10.08. na ul. Kościuszki nieznanego sprawca wybił szybę w oknie i w drzwiach sklepu Merkury. Straty wynoszą 500 zł.

14.08. w Pieścirogach Marcin M. i Bartosz G., mieszkańcy Warszawy, skradli 49 szt. obciążników trakcyjnych z terenu PKP. Straty wynoszą 800 zł.

14.08. w Popowie Borowym kierujący samochodem ford nie zapanaował nad samochodem, zjechał do rowu i uderzył w słup. Kierowcę wraz z dwoma pasażerami z obrażeniami ciała przewieziono do szpitala.

15.08 w autobusie relacji Nasielsk–Stacja PKP nieznanego sprawca dokonał kradzieży telefonu komórkowego o wartości 520 zł na szkodę Joanny P.

Pijani na drodze

06.08. w Pieścirogach Paweł L., mieszkaniec Nasielska, kierował samochodem po spożyciu alkoholu (0,35 mg/l).

06.08. w Pieścirogach Paweł B., mieszkaniec gminy Winnica, kierował samochodem po spożyciu alkoholu (1,18 mg/l).

06.08. na ul. Warszawskiej Andrzej Ż., mieszkaniec Nowego Dworu Maz., kierował rowerem po spożyciu alkoholu (1,18 mg/l).

12.08. w Nasielsku Dariusz G., mieszkaniec Krogul, kierował rowerem po spożyciu alkoholu (0,39 mg/l).

15.08. Agnieszka K., mieszkanka Pieścirogów, kierowała samochodem po spożyciu alkoholu (0,32 mg/l).

15.08. w Pieścirogach Ariel W., mieszkaniec Jackowa, kierował samochodem po spożyciu alkoholu (0,32 mg/l).



Kronika OSP

07.08. OSP Nasielsk wyjechała do zalanego garażu w Pieścirogach Nowych.

08.08. strażacy wyjechali do pożaru opuszczonej obory w Dębinkach.

11.08. strażacy wyjechali do uszkodzonego gazociągu przy ul. Kościuszki. Działania polegały na zabezpieczeniu terenu i rozstawienie kurtyn wodnych.

11.08. jednostki OSP z Jaskółowa i Nuny wyjechały do palącego się samochodu w Popowie Borowym.

www.LadnyDach.pl



VAT
tylko 8%

**DACHY
OKNA
DRZWI
WIĘŻBY**

sprzedaż i montaż

tel. 506 180 954

Nasielsk, ul. Warszawska 55

Doradzamy mieszkańcom Nasielska

Oprocentowanie to nie wszystko.

Na co zwracać uwagę przy wyborze konta lub lokaty?



Anna Burzyńska
kierownik placówki Polbank EFG

Czytelnikom Życia Nasielska doradza Anna Burzyńska – kierownik placówki Polbank EFG w Nasielsku.

Wakacje to przede wszystkim czas odpoczynku, ale relaks sprzyja też podejmowaniu decyzji, na które nie ma czasu wśród codziennych obowiązków. Taką decyzją może być rozpoczęcie regularnego oszczędzania. Czy jest minimalna kwota, od której warto rozpocząć oszczędzanie?

Każda kwota jest dobra, jeśli chcemy rozpocząć zbieranie kapitału, który będzie pracował na naszym rachunku oszczędnościowym lub lokacie. Oszczędzać powinniśmy nawet przy niewielkich dochodach. Dzięki oszczędnościom możemy czuć się bardziej niezależni finansowo. Zapewniamy też sobie rezerwy finansowe na niespodziewane wydatki lub realizację planów na przyszłość, takich jak wyjazd na wakacje czy edukacja dzieci. Oszczędzanie to najbezpieczniejsza strategia inwestycyjna, która nie wiąże się właściwie z żadnym ryzykiem.

Kiedy zacząć odkładać?

Tak naprawdę każdy moment w ciągu roku jest odpowiedni – wszystko zależy od tego, czy znajdziemy atrakcyjną ofertę. Wakacje są jednak okresem szczególnie korzystnym, bo właśnie wtedy wiele banków oferuje różnego

typu promocje. Dzięki nim możemy otworzyć konto oszczędnościowe lub lokatę na wyjątkowo korzystnych warunkach.

Na co zwracać uwagę przy wyborze rachunku do oszczędzania?

Przede wszystkim na oprocentowanie. Osobiście zachęcam też wszystkich klientów, którzy przychodzą do mojej placówki, żeby porównywali nie tylko oprocentowanie oznaczone wielkim drukiem na reklamie, ale także oprocentowanie efektywne – czyli konkretny zysk, jaki przyniesie kwota na lokacie lub rachunku oszczędnościowym na koniec zaplanowanego okresu oszczędzania. Rachunkiem oszczędnościowym, jaki oferujemy w Polbanku, jest Konto Mocno Oszczędzające. W promocji, która obowiązuje do końca sierpnia, możemy to konto otworzyć z oprocentowaniem aż 5,25% w skali roku. Ponieważ odsetki na koncie naliczane są codziennie, zysk z tej inwestycji odpowiada poziomowi 6,5% na standardowej lokacie 6- lub 12-miesięcznej, jeśli na jednym rachunku ulokujemy maksymalnie około 17 tys. zł. Przy kwocie 5 tys. zł w ciągu miesiąca zarobimy ponad 22 zł.

Czyli mając niższe oprocentowanie, ale z codziennie naliczanymi odsetkami, możemy zarobić więcej niż mając wyższe oprocentowanie, a odsetki naliczane na koniec miesiąca? Z czego to wynika?

Rzeczywiście, mechanizm codziennego naliczania odsetek umożliwia osiąganie wyższych zysków. Wynika to, po pierwsze, z tzw. procentu składanego. Jeżeli odsetki naliczamy codziennie, to już drugiego dnia oszczędzania kwota, która pracuje na kolejne odsetki, powiększona jest o te, które zostały doliczone. I tak – każdego dnia – oprocentowana kwota się powiększa. Po drugie, przy codziennym naliczaniu odsetek i jeśli nie przekroczą one 2,49 zł, podatek od dochodów kapitałowych nie jest naliczany. W sumie więc zysk jest ponad 20% wyższy niż z inwestycji w tradycyjną lokatę. Właśnie dlatego że nie płacimy podatku od zarobionych odsetek i mogą się one kumulować na koncie.

A jak kształtuje się oferta lokat w Polbanku?

Do końca sierpnia oszczędności można ulokować na lokatach, korzystając z promocji „Zyskowne wakacje”. Promocyjne oprocentowanie depozytów zostało podniesione nawet o 2,5 punktu procentowego. Na przykład średnie oprocentowanie Lokat Dynamicznych to 7%, a lokat Prestiż – 7,25%. Klienci indywidualni mogą też zarobić 7,25% na 5-miesięcznej Lokacie Wyjątkowej. Przy inwestycji rzędu 10 tys. zł pozwala

to zainkasować ponad 297 zł odsetek. To jedna z najlepszych ofert na rynku. Wciąż jest wiele osób, które zaoszczędzone pieniądze trzymają na nieoprocentowanych rachunkach osobistych – w ten sposób tracą potencjalny zysk.

Co lepiej wybrać – lokatę czy rachunek oszczędnościowy?

Jeżeli znamy czas, na jaki chcemy ulokować pieniądze, to doradzam lokatę ze stałym oprocentowaniem. Choć tutaj też możemy znaleźć elastyczne rozwiązania, np. w postaci lokaty, która umożliwia wypłatę środków bez utraty odsetek po określonym okresie, np. po każdym pełnym miesiącu. Nie musimy więc czekać do końca lokaty, by nie utracić odsetek. Jeśli jednak chcemy mieć pieniądze zawsze do dyspozycji – polecam konta oszczędnościowe.

Niektóre osoby obawiają się założenia lokaty w banku, w którym nie posiadają ROR-u. Nie znają oferty innych banków i spodziewają się niepotrzebnych trudności. Czy słusznie?

Absolutnie nie. Jeżeli od wielu lat rachunek osobisty mamy w tym samym banku, to nawet doradzałabym sprawdzenie oferty konkurencji. Wielu nowych klientów, którzy otworzyli u nas lokatę, było zaskoczonych, jak atrakcyjna jest oferta związana z kontem osobistym. Część z nich przeniosła je później do nas. Nasze Mistrzowskie Konto Osobiste jest oprocentowane na 6 proc. w skali roku dla kwot między 500 a 20 tys. zł. Prowadzenie rachunku jest darmowe, pod warunkiem że w ciągu miesiąca wykonamy 5 transakcji kartą do konta. Poza tym każdy posiadacz konta osobistego jest objęty bezpłatną ochroną ubezpieczenia assistance w pakiecie Twój Asystent. W ramach tego ubezpieczenia można korzystać z pomocy w razie niespodziewanych zdarzeń – na przykład za darmo wezwać hydraulika w przypadku awarii wody w domu lub zamówić holowanie samochodu do warsztatu.

Jeżeli zatem chciałbym sprawdzić Waszą ofertę, to gdzie w Nasielsku mieści się placówka?

Placówka Polbanku mieści się przy ul. Kościuszki 5B. Zapraszam od godziny 9.00 do 17.00.

**Nasielsk
ul. Kościuszki 5B
tel. 22 651 30 30**



Polbank EFG

Warto przeczytać

Na tropie Rainiera z Ponzy

Inkwizycja to organizacja, która budzi zainteresowanie wielu. Niektórzy zarzucają jej fanatyzm i bezduszość, która doprowadziła do śmierci nawet kilku milionów ludzi (co jest dosyć wątpliwe, gdy weźmie się pod uwagę stan demograficzny średniowiecznej Europy), inni z kolei chcieliby w niej widzieć instytucję, która przede wszystkim pouczała błędzących i przywracała ich z powrotem na łono Kościoła. Każdy jednak, komu ten temat wydaje się interesujący, powinien sięgnąć po książkę *Na tropie pierwszego inkwizytora* Mario Moiraghi.

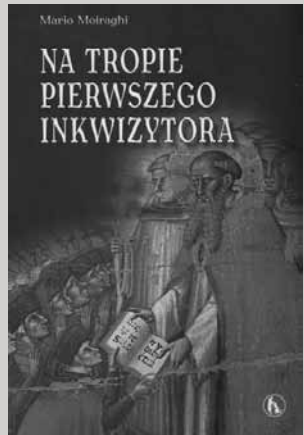

Autor stara się nam przybliżyć sylwetkę pierwszego inkwizytora Rainiera z Ponzy, żyjącego w końcu XII w., okresie dość trudnym dla Kościoła katolickiego, który dbając o jedność wśród wierzących, musiał walczyć z wieloma grupami heretyków, np. katarami czy tzw. *fraticelli* – fanatycznymi naśladowcami św. Franciszka. Nie tylko jednak Rainier zapełnia karty książki. Z ciekawszych postaci warto wymienić jego przyjaciela, Joachima z Fiore, teologa i mistyka, którego poglądy często balansowały na granicy herezji (nigdy jednak żadne z jego dzieł nie zostało potępione, on sam również). Piękna jest również historia rycerza Galgano, hulaki, który pod wpływem nawrócenia wbił swój miecz w skałę, tworząc z niego krzyż, a potem własnoręcznie zbudował kościół na wzgórzu w Montesiepi.

Ciekawą cechą *Na tropie pierwszego inkwizytora* jest sposób narracji. Mario Moiraghi łączy zwyczajne przedstawianie historii tamtego okresu z fabularyzowanym opisem dziejów Rainiera z Ponzy. I choć może wydać się to dziwne, to jednak przyjemniej czyta się właśnie tę pierwszą część, gdyż jest po prostu lepiej napisana. Później jednak historia nabiera rozmachu i w paru miejscach fragmenty pseudopowieściowe potrafią zaciękać, a końcowy fragment może nawet chwycić za serce.



Mario Moiraghi

Niemniej to twarde fakty tworzą najciekawszą otoczkę wokół pierwszego inkwizytora i jego dylematów dotyczących sposobów radzenia sobie z heretykami. Walczyć z kacerzami czy pertraktować? Warto przypatrzeć się dyskusjom na ten temat toczonym w książce, gdyż są interesujące, z dobrą argumentacją obu stron, co zmusza do refleksji również czytelnika.

Dlatego też polecam dzieło Moiraghi, potrafi bowiem uświadomić nam, że ludzie średniowiecza miewali bardzo podobne do naszych dylematy i jak bardzo to, co działo się w tamtych czasach (prawie 800 lat temu!), wpłynęło na kształt naszego życia dzisiaj. I jest to bardzo ciekawa nauka.

Paweł Kozłowski

U HARCERZY

Pamięci uczestników Powstania Warszawskiego

W poniedziałek, 1 sierpnia 2011 r. minęła 67. rocznica wybuchu Powstania Warszawskiego – największej akcji zbrojnego podziemia w okupowanej przez hitlerowców Europie.

Powstanie wybuchło na rozkaz Komendanta Głównego Armii Krajowej gen. Tadeusza Komorowskiego „Bora”, w ramach akcji „Burza”. W jego trakcie w zgrupowaniu „Radosław” walczyły 3 bataliony „Szarych Szeregów”: „Zośka”, „Parasol” i „Wigry” oraz plutony Grup Szturmowych. Najmłodsi „Zawiszacy” zapewniali łączność walczącym oddziałom oraz stanowili większość obsady osobowej powstańczej Harcerskiej Poczty Polowej. Dziewczeta z Organizacji Harcerki pracowały w służbie sanitarnej i łączności.

Powstanie Warszawskie trwało 63 dni i było największą bitwą stoczoną przez wojsko polskie w czasie II wojny światowej: zginęło 10 tys. powstańców, a 7 tys. zaginęło; znaczne straty ponieśli Niemcy – zginęło około 10 tys. żołnierzy, zaginęło około 6 tys. Wojska niemieckie straciły 300 czołgów, dział i samochodów pancernych. Powstanie nie osiągnęło celów ani wojskowych, ani politycznych, ale dla kolejnych pokoleń Polaków stało się symbolem męstwa i determinacji w walce o niepodległość.

Tego dnia harcerze z Nasielskiego Szczepu „Querkus” wraz ze swoimi drużynowymi: druhną Ewą Żołnierzak, druhną Agnieszką Piechocińską, druhną Justyną Duczman, druhną Kingą Żabik oraz pod przewodnictwem druha Janusza Konerbergera udali się na Cmentarz Powązkowski w Warszawie, by wraz z innymi uczestnikami obchodów uczcić pamięć tych, którzy przelali krew w obronie ojczyzny. Na miejscu złożyliśmy kwiaty pod pomnikiem poległych harcerzy i pokłoniliśmy się nad grobami młodych ludzi, dzieci, którzy nie zawahali się oddać swojego życia w walce z okupantem. „Rudy”, „Alek”, „Zośka” to bohaterowie, którzy są szczególnie bliscy naszym sercom, a o których druha Janusz Konerberger opowiadał nam z wielkim wzruszeniem. Mieliśmy okazję przypomnieć sobie historię tamtych dni i w zadumie wspominać bohaterskie czyny Polaków – często naszych rówieśników.

Następnie przeszliśmy pod pomnik Gloria Victis, gdzie odbyły się główne obchody. Uroczystość pod pomnikiem rozpoczęło uruchomienie syren miejskich, które upamiętniły Godzinę „W”. Żołnierze oddali salwy na cześć poległych, a orkiestra wojskowa odegrała Mazurka Dąbrowskiego. Następnie przedstawiciele władz państwowych złożyli wieńce. Na uroczystości przybył premier Donald Tusk, prezydent Warszawy Hanna Gronkiewicz-Waltz, a także przewodniczący Rady Ochrony Pamięci Walk i Męczeństwa Władysław Bartoszewski.

Udział w tej uroczystości pozwolił nam uzmysłowić sobie, jak wiele otrzymaliśmy od tych, którzy zginęli, jak wielkim symbolem jest dla nas poświęcenie i patriotyzm powstańców, jak ważne są słowa Jana Stanisława Jankowskiego: *Chcieliśmy być wolni i wolność sobie zawdzięczać.*

Czuwaj! druha Kinga

OD REDAKCJI

Droży Czytelnicy

Bardzo dziękujemy za wszystkie sygnały, jakie osobiście, telefonicznie, listownie bądź mailowo kierujecie do naszej redakcji. Każdy głos dotyczący tego, co dzieje się w naszym mieście lub też gminie, uznajemy za bardzo cenny. Dlatego staramy się reagować na wszystkie interwencje, pisząc o zgłaszanych problemach.

Regularnie zamieszczamy też na łamach naszej gazety kierowane do redakcji listy. Jednak w ostatnim czasie do redakcyjnej poczty wpływa coraz więcej niepodpisanych tekstów, dlatego przypominamy, że koniecznym warunkiem publikacji Państwa listu jest ujawnienie danych osobowych autora. Oczywiście jeśli życzy on sobie zachowania anonimowości, pozostają one jedynie do wiadomości redakcji. Publikowanie w prasie anonimów, szczególnie jeśli te naruszają dobra osobiste osób trzecich, jest niezgodne z prawem i narusza na szwank tytuł prasowy i jego wydawcę.

Iwona Pęcherzewska

Redaktor naczelna, Życia Nasielska

R E K L A M A

**OFERUJEMY PRODUKTY
SPRAWDZONYCH PRODUCENTÓW,
WYSOKIEJ JAKOŚCI, Z DŁUGOLETNIĄ GWARANCJĄ:**



- KOSTKĘ BRUKOWĄ,
 - OKNA I DRZWI,
 - POKRYCIA DACHOWE,
 - NOWOCZESNE SYSTEMY KOMINOWE,
- DOSTOSOWANE DO KAŻDEGO RODZAJU PALIWA,

**W WYJĄTKOWO
ATRAKCYJNYCH CENACH !!!**

STAN-BUD

BARDZO TANIE PANELE, KARNISZE I FARBY

NASIELSK ul. KOŚCIUSZKI 23
tel./fax (0 23) 69 12 274
kom. 513 023 301
godziny otwarcia 7.00-17.00

Z WTZ

Od Lublina po Kazimierz Dolny

Już tradycją stało się, że uczestnicy Warsztatów Terapii Zajęciowej w Starych Pieścirogach wraz z opiekunami jeżdżą na kilkudniowe wycieczki krajoznawcze, a nawet zagraniczne. W ubiegłym roku odwiedzili Litwę, a tuż po zakończeniu tego-rocznej pracy wybrali się na dwudniową wycieczkę na południowy wschód naszego kraju. Zwiedzali piękne miasta i miasteczka, począwszy od Lublina przez Puławę, aż po słynący ze swej urody Kazimierz Dolny nad Wisłą.

Ale najpierw był obóz koncentracyjny w Majdanku. – *Wszyscy z wielkim przejęciem i w skupieniu słuchaliśmy o tym, co działo się tu podczas II wojny światowej – wspomina Teresa Skrzyniecka, kierownik WTZ w Starych Pieścirogach. – Wszędzie towarzyszyli nam wspaniali przewodnicy, którzy bardzo ciekawie opowiadali o miejscach, do których dotarliśmy – dodaje.*

Później zwiedzali Stare Miasto i piękne kościoły w Lublinie, w tym katedrę, gdzie sprawdzali akustyczne właściwości jednej z kaplic. Bardzo miło wspominać będą też piękny pałac i park Zamoyskich w Kozłowie oraz Nałęczów, gdzie można skosztować prawdziwej zdrojowej wody. Już w kolejnym dniu wycieczki, po noclegu w Puławach, uczestnicy warsztatów podziwiali okazały pałac Czartoryskich, w którym mieści się obecnie Instytut Uprawy, Nawożenia i Gleboznawstwa Państwowego Instytutu Badawczego, oraz piękny park krajobrazowy. Następnie udali się do Kazimierza Dolnego, gdzie czekał ich rejs statkiem po Wiśle i spacer na górę Trzech Krzyży. A przed samym wyjazdem z Kazimierza spotkała ich jeszcze jedna niespodzianka. – *Kiedy już zbieraliśmy się w autokarze do odjazdu, niespodziewanie zerwała się straszna nawałnica, a kilku osobom nie udało się dotrzeć. Byliśmy trochę wystraszeni, bo kosze latały w powietrzu i łamały się drzewa. Na szczęście gdy wszystko się uspokoiło i nasze zguby się odnalazły, ruszyliśmy do domu, po drodze oglądając skutki wichury – opowiada T. Skrzyniecka.*

Uczestnicy wyjazdu podkreślają, że choć program wycieczki był bardzo napięty i wymagał od nich naprawdę dużo chodzenia, nikt nie narzekał, bo zobaczyli wiele interesujących miejsc. A na dodatek, jako pamiątkę, przywieźli z tej wyprawy słynne kazimierskie koguty. Wycieczkę dla WTZ ze Starych Pieścirogów zorganizowało Biuro Podróży „Cordoba” z Ciechanowa i była ona sfinansowana ze środków własnych warsztatów.

Już 25 sierpnia br. uczestnicy warsztatów wracają do pracy, by przygotować się do występu na obchodach Powiatowego Dania Osób Niepełnosprawnych, który w tym roku odbywać się będzie w niedzielę, 28 sierpnia w Zakroczymiu.



Duchowe witaminy

Młodość ducha

Wakacje to czas wypoczynku, dla wielu także duchowego „ładowania akumulatorów”. Wzrok wielu młodych całego świata jest skierowany na Madryt, gdzie w dniach 16–21 sierpnia 2011 odbywają się, pod hasłem: „Zakorzenieni i zbudowani na Chrystusie, mocni w wierze”, XXVI Światowe Dni Młodzieży, czyli największe spotkanie młodzieży na świecie. Diecezję płocką reprezentuje w Madrycie 150-osobowa grupa młodych ludzi, którzy wyruszyli doświadczyć wspólnoty młodego, żywego i radosnego Kościoła.

W kościołach diecezjalnych Dni Młodzieży odbywają się co roku w Niedzielę Palmową. Co dwa, trzy lata, na zaproszenie papieża, tysiące młodych ludzi pielgrzymuje do jednego z miast świata, aby podzielić się swoją wiarą w Chrystusa. Inicjatywa Światowych Dni Młodzieży pochodzi od bł. Jana Pawła II, który tak mówił o niej: „to wielkie spotkanie młodych z całego świata wokół Wikariusza Chrystusa. To jeden ze środków ewangelizacji Kościoła, który za pomocą tych Dni wciąż niesie przesłanie Chrystusa do młodych. Światowe Dni Młodzieży to wyraz pragnienia głoszenia Ewangelii, poprzez który Kościół okazuje ciągłą troskę o młodzież. Wszyscy młodzi ludzie powinni czuć się otoczeni ową troską, dlatego cały Kościół, zjednoczony wokół Następcy Piotra, powinien coraz bardziej angażować się na skalę światową na rzecz młodych, wychodząc naprzeciw ich oczekiwaniom, ukazując im pewność, którą jest Chrystus, prawdę, którą jest Chrystus i miłość, którą jest Chrystus, za pomocą odpowiedniego wychowania, które stanowi potrzebną i odnowioną formę ewangelizacji”.

Celem spotkania młodych całego świata jest święto radości, publiczne pokazywanie wiary, która na swój sposób potrzebuje widzieć i dotykać. Ma ono poruszyć wszystkich, którzy starają się zrozumieć obecne czasy. „Nie sztuką jest zorganizowanie święta – jak powiedział kiedyś Fryderyk Nietzsche, ale znalezienie osób, które potrafią czerpać z niego radość”. Z pewnością sukces lub porażka Światowych Dni Młodzieży nie zależy od liczby uczestników, uroczystych obrzędów ani od tego, czy środki masowego przekazu wyrażają się o nich pozytywnie, czy negatywnie. Organizatorzy Światowych Dni Młodzieży dążą do innego celu: do umocnienia duchowego, spotkania z Bogiem, afirmacji prawdy i sprawiedliwości, postępu w miłości. Celem tych wielkich dni jest budzenie takich przyjaźni, dzięki czemu powstają w świecie oazy życia w wierze, będące jednocześnie oazami nadziei i czynnej miłości. To wszystko może być oceniane jedynie przez Ducha Świętego, który porusza ludzkie serca. Celem nie jest wypełnienie stadionu czy lotniska, ale osobista rozmowa, spotkanie z Chrystusem w sercu każdego z uczestników. Światowe Dni Młodzieży w Madrycie będą sukcesem jeżeli wielu młodych zbliży się do Jezusa Chrystusa.

Jedno ze świadectw młodych pokazuje, jaki jest sens, by uczestniczyć w tym międzynarodowym święcie, będącym swoistą kuźnią charakterów: „Światowe Dni Młodzieży są dla mnie niczym wylanie Ducha Świętego w dzień Pięćdziesiątnicy. Jest to wielkie święto narodów, które mimo różnic mają jeden wspólny mianownik. Tym mianownikiem jest Jezus Chrystus. On scala, On wzywa, On prowadzi do siebie i On tworzy wspólnotę, w którą poprzez chrzest zostaliśmy włączeni. Media informują nas o odbywających się konferencjach międzynarodowych, co jakiś czas spotykają się szefowie rządów i państw. My, młodzi, gromadzimy się co dwa lub trzy lata w jednym miejscu i w jednym czasie. I co jest najpiękniejsze, gromadzimy się, aby celebrować naszą młodość, celebrować wspólnie radość, która jest przecież owocem Ducha Świętego. Spotykają się ludzie, którzy za jakiś czas będą tworzyć historię świata współczesnego, przyszli politycy, ekonomiści, naukowcy i zwykli obywatele państw”.

W przedmowie do książki „Youcat”, stanowiącej syntezę katechizmu Kościoła katolickiego dla młodzieży i przygotowanej specjalnie na tegoroczne spotkanie w Madrycie, papież Benedykt XVI napisał: „Powinniście znać to, w co wierzycie; powinniście znać waszą wiarę tak samo dokładnie, jak specjalista informatyk zna system operacyjny komputera; powinniście znać ją tak, jak muzyk zna wykonywany utwór; powinniście być o wiele głębiej zakorzenieni w wierze niż pokolenie waszych rodziców, abyście mogli z mocą i zdecydowanie stawiać czoła wyzwaniom i pokusom dzisiejszych czasów. Potrzebujecie Bożej pomocy, jeżeli nie chcecie, by wasza wiara wyschła jak kropla rosy w słońcu”.

ks. Leszek Smoliński

P O D Z I Ę K O W A N I A

Składam serdeczne podziękowania sąsiadom Panu Piotrowi Majewskiemu i Panu Zbigniewowi Biezuńskiemu za udzielenie mi pomocy, w piątek, 12 sierpnia br. podczas zdarzenia, które mogło zakończyć się tragicznie. Panowie sprawnie wyważyli drzwi do mojego mieszkania, dzięki czemu nie wybuchł pożar. A następnie pomogli w naprawie drzwi wejściowych.

wdzięczna sąsiadka
Zenobia Łempicka

W imieniu najmłodszych podopiecznych Miejskiego Ośrodka Pomocy Społecznej w Nasielsku składamy serdeczne podziękowania Państwu Annie i Sebastianowi Jankowiakom z Nasielska za dary, które przekazali naszej instytucji.

Były to przybory szkolne, które na prośbę Młodej Pary, dzięki hojności gości przybyłych w sobotę, 13 sierpnia br. na uroczystość ślubną Państwa Jankowiaków, trafiły zamiast zwyczajowych kwiatów na ich ręce. Następnie zostały ofiarowane nasielskiemu MOPS.

Dary zostaną przekazane najuboższym dzieciom z terenu naszej gminy.

Gratulujemy pomysłu, który przyniesie dzieciom wiele pożytku i radości. A dziękując za wielkie serce, życzymy Nowożeńcom wiele szczęścia na nowej drodze życia.

Z wyrazami wdzięczności
Monika Nojbert
dyrektor Miejskiej Ośrodka Pomocy Społecznej w Nasielsku

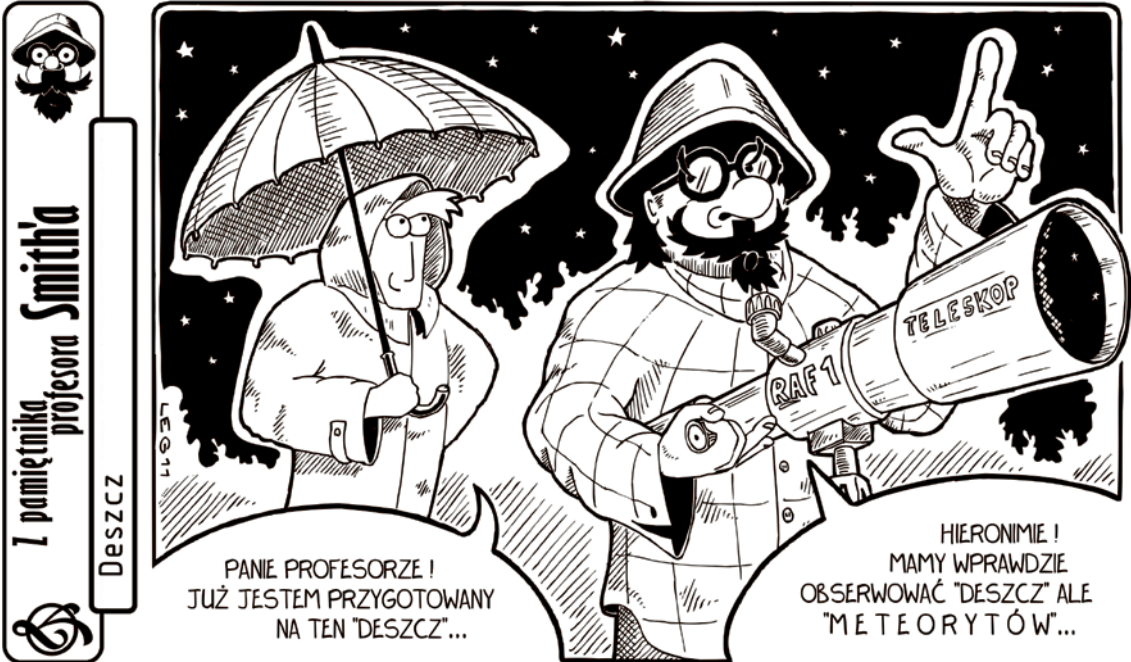

Po przejściu wielkiej wody

Zalane drogi, działki, piwnice i pola uprawne – tak w skrócie można opisać sytuację, jaka miała miejsce w naszej gminie na przełomie lipca i sierpnia br. W wielu miejscach było naprawdę niebezpiecznie.



Po ulewnych deszczach w niedzielę, 31 lipca br. poziom wody w Nasielskiej wzrastał w szybkim tempie. I nad ranem w poniedziałek rzeka zaczęła już płynąć nowym nurtem przez posesje mieszkańców gminy. Pozalewane były mosty i drogi. Woda przelewała się przez skrzyżowanie dróg wojewódzkich w miejscowości Pniewo. Podobnie było na skrzyżowaniu ulicy Młynarskiej z ulicą Nową. zalana była też droga wojewódzka w Starych Pieścirogach pod wiaduktem kolejowym. Płynęła też przez mostek w Nowej Wsi na przedłużeniu ulicy Podmiejskiej. Zalanych ulic i dróg było oczywiście zdecydowanie więcej. Wiele pojazdów próbowało przejechać przez te zalewiska. Nie wszystkim to się udawało. Woda wypłukiwała im tablice rejestracyjne i zalewała silniki.



Zerwana droga

Mieszkańcy Pianowa Daczki z wielkim niepokojem obserwowali w niedzielę (31 lipca) pobliski strumień, który zazwyczaj jest spokojnie płynącym ciekiem wodnym. Nikt nie przypuszczał, że jest on w stanie przerwać zwirową drogę w Kędzierzawicach, a w Pianowie Daczkach zerwać asfalt i w kilku miejscach utworzyć nowe koryto. Woda, która na pół metra przelewała się nad drogą, w miejscu, gdzie pod asfaltem był przepust wymyła wielką wyrwę niszcząc całą infrastrukturę. Tę sytuację obserwował jeden z naszych Czytelników, który tak ją przedstawia: – *Jechałem samochodem i tuż za zakrętem przed samym*

przejechać. Byli zaniepokojeni tym co się stało, bo przecież dla wielu rolników trwa jeszcze okres żniw. W Kędzierzawicach było podobnie. Tu poważnie uszkodzona została droga zwirowa. Woda poczyniała także znaczne szkody w nowo budowanym tunelu PKP w Lubominie. Wykorytowana droga z dwóch stron umożliwiła spływ wody wprost do budowanego tunelu. W niektórych miejscach poziom wody przekraczał 2 metry i pompy nie były w stanie jej wypompować.

Podtopione działki

W samym Nasielsku mieszkańcy mający swoje posiadłości na terenach zalewowych i bezpośrednio sąsiadujących z Nasielską z niepokojem obserwowali rzekę. – *Syn wstał w poniedziałek rano do pracy i obudził nas wszystkich, bo nie mógł uwierzyć w to, co widzi. Woda na podwórku sięgała kolan. Kotłownia była zalana, a w garażu woda wdarła się do samochodów* – mówi pan Kłisiewicz, którego posesja leży tuż przy mostku na ul. Żwirki i Wigury. Woda była na tyle wysoka, że wystąpiła z brzegów i podtopiła też parking przy kościele św. Wojciecha. Zalane

były tereny przy osiedlu Krupka, pod wodą znalazły się łąki i ogród terapeutyczny położony na tere-

przepustem, zobaczyłem, że nie widać drogi. Woda była tak wysoka, że nie było widać, gdzie jest



pobocze, a gdzie droga. Nurt był strasznie silny, a wody było tyle, że czułem szarpnięcia na kierownicy i postanowiłem zawrócić. Później dowiedziałem się o zarwanej drodze.

Następnego dnia rano wielu mieszkańców Pianowa, oglądało miejsce, gdzie dzień wcześniej woda stanowiła realne zagrożenie dla każdego kto chciałby tędy

nie Domu Pomocy Społecznej. Niewielki mostek znajdujący się na ul. Podmiejskiej także został zatopiony. Pod wodą znalazły się ulice: Nowa Wieś i Piaskowa. W szczególnej trudnej sytuacji znaleźli się mieszkańcy tej ostatniej, ponieważ jest ona najniżej położona i tam właśnie spływa woda z wyżej położonych terenów naszego miasta.

Oceniali szkody

W poniedziałek, 1 sierpnia br. już od wczesnych godzin rannych zarówno pracownicy nasielskiego Urzędu Miejskiego, jak i Grzegorz Arciszewski burmistrz Nasielska oceniali szkody, jakie poczyniła



wielka woda na terenie naszej gminy.

– *Komisje w tej chwili szacują straty. Już wiadomo, że będziemy się ubiegać o pomoc od wojewody na odbudowę drogi w Pianowie. Będziemy się starali jak najszybciej usuwać zniszczenia* – zapewnia G. Arciszewski burmistrz Nasielska.

Komisja do szacowania strat w obiektach komunalnych już wystosowała wniosek do wojewody mazowieckiego o dofinansowanie odbudowy drogi w Pianowie Daczkach.

– *Droga została zerwana na długości ok. 80 m2, został zniszczony przepust i około 300 m2 asfaltu. Koszt takiej inwestycji to ok. 100 tys. zł.* – mówi Andrzej Krzyczkowski kierownik Wydziału Zarządzania Kryzysowego, Spraw Wojskowych i Obrony Cywilnej UM Nasielsk. Trwają jeszcze prace Komisji Terenowej do spraw szacowa-

nia strat w gospodarstwach rolnych. Niestety na tę sytuację wpływ miało wiele czynników. Poza ulewnymi deszczami, także zaniedbana me-



lioracja na terenie gminy i nieuregulowane koryto rzeki Nasielskiej.

– *W przyszłorocznym budżecie zabezpieczymy większe środki na bieżące utrzymanie dróg, rowów i urządzeń melioracyjnych* – obiecuje burmistrz.

(red.)

Z NOK

Perkusja w prezencie

We wtorek, 16 sierpnia br. w godzinach popołudniowych osoby prywatne przekazały do Nasielskiego Ośrodka Kultury niespodziewany dar. W paczkach, które przywieźli: Maciej Suwiński, właściciel prywatnej firmy i radny nasielskiej Rady Miejskiej wraz z bratem Tomaszem Suwińskim, znajdowały się instrumenty perkusyjne.

– *Tak wartościowe dary na rzecz ośrodków kultury mają miejsce bardzo rzadko. W mojej karierze spotykam się po raz pierwszy z tak hojnym gestem i jestem nim bardzo pozytywnie zaskoczony. Oczywiście pragnę za przekazany nam zestaw perkusyjny serdecznie podziękować panom Suwińskim* – mówi Marek Tyc, dyrektor Nasielskiego Ośrodka Kultury.

Przyznaje jednocześnie, że na wyposażeniu nasielskiej placówki znajduje się perkusja, ale została ona zakupiona jeszcze w latach 80 tych



XX wieku. A że jest bardzo często eksploatowana przez młodych muzyków, jej stan pozostawia już wiele do życzenia.

Nowy, kompletny zestaw perkusyjny to prezent, który z pewnością spotka się z wielkim zadowoleniem ze strony amatorów gry na tego typu instrumentach. Tych zaś w naszej gminie nie brakuje, a że perkusja to głośny instrument, często spotkać ich można w Nasielskim Ośrodku Kultury, który udostępnia im zarówno miejsce, jak i sprzęt muzyczny do ćwiczeń.

(red.)

NASIELSK NA SZLAKU PIELGRZYMÓW

Gościliśmy pielgrzymów

Od 19 lat, zawsze 3 sierpnia, nawiązując naszą nasielską parafię pielgrzymi z diecezji ełckiej, podążający pieszo do Częstochowy na Jasną Górę, aby pokłonić się Matce Bożej – Królowej Polski, podziękować za to, co zdarzyło się w ich życiu dobrego, i prosić o wsparcie w sprawach trudnych. XIX Ełckiej Pielgrzymce Pieszej przyświecało hasło: „W Komunii z Bogiem na wzór Maryi”.

W tym roku pogoda wyjątkowo nie sprzyjała pielgrzymom. Przybyli do Nasielska bardzo utrudnieni. Niektóre grupy były już dziewiąty dzień w drodze. Jako pierwsza do Nasielska przybyła grupa augustowska. Razem z tą grupą, na czele całej pielgrzymkowej kolumny, przyszedł ks. prałat Kazimierz Gryboś z Giżycka – kierownik pielgrzymki. Tej pielgrzymce przewodzi już od 12 lat, a z pątnikami na Jasną Górę wędrował już 25 razy. Modlitewna kolumna, której przewodził w tym roku, liczyła prawie 450 osób. Wędrowano w 6 grupach: giżyckiej, piskiej, suwalskiej, augustowskiej, woźnickiej, ełckiej. Najmniej liczną była grupa z Woźnic – liczyła tylko 30 osób. To jednak bardzo dużo, jeżeli weźmiemy pod uwagę fakt, że wiernych w parafii Woźnice jest tylko 870. Myślę, że w Polsce nie ma drugiej takiej parafii, która by miała tak dużą pro-

centowo reprezentację w pielgrzymkowych szeregach. Przewodnikiem grupy giżyckiej był ks. Krzysztof Seroka. Do Nasielska jednak nie dotarł. Nagła choroba sprawiła, że trafił do szpitala w Makowie Mazowieckim i tam przeszedł operację wycięcia wyrostka robaczkowego. Wykonano ją jeszcze tego samego dnia, w którym trafił do szpitala. Jego podopieczni z grupy modlili się o szybki powrót swego przewodnika do zdrowia. Byli przekonani, że wszystko przebiegnie pomyślnie i ich przewodnik dotrze do Częstochowy na zakończenie pielgrzymki w dniu 11 sierpnia.

W ełckiej pątniczej kolumnie było kilka rodzin. Państwo Marcjanik z Łomży pielgrzymowali z grupą giżycką z dwójką dzieci: Julią (3 lata) i Mateuszem (6 lat). Julka była najmłodsza uczestniczką tej pielgrzymki. Najstarszym pielgrzymem w tym roku był, podobnie jak w roku ubiegłym, pan Romuald Januszko (73 lata) z grupy piskiej. Pobyt pielgrzymów z diecezji ełckiej w Nasielsku to nie tylko czas odpoczynku i nabierania sił do dalszej wędrówki. To także modlitewne spotkania z wiernymi nasielskich parafii, zwłaszcza tych, dla których pielgrzymowanie jest od lat ulubioną formą modlitwy. Niektórzy z nich powrócili właśnie z piel-

grzymki do Tej, co w Ostrej Świeci Bramie, inni zaś mieli wyruszyć za kilka dni z pielgrzymką plocką lub warszawską na Jasną Górę. Były też osoby z rodzin AA, z których ktoś wybrał się na rowerową pielgrzymkę do Lichenia. A na usta cisnęła się sparafrazowana piosenka mówiąca o tym, że wszyscy pielgrzymi to jedna rodzina. Bo tak naprawdę na tej ziemi wszyscy jesteśmy tylko pielgrzymami.

Nasielszczanie i mieszkańcy nasielskiej gminy serdecznie podjęli swych gości. Najpierw wspólnie się z nimi modlili, następnie nakarmili, a tam gdzie zachodziła potrzeba, służyli pomocą, bo na przykład samochód sekretariatu pielgrzymki wymagał szybkiej naprawy czy też potrzebna była pomoc medyczna. Koncelebrowanej mszy św. przewodniczył ks. Rafał Wierciszewski. Oprawę muzyczną eucharystii zapewnili pątnicy z grupy augustowskiej.

Od 19 lat 3 sierpnia to ważna data w życiu nasielskiej parafii. Oczekiwana przez cały rok. Zdziwiała spontaniczność działań. Proboszcz nasielskiej parafii pw. św. Wojciecha ks. kan. Tadeusz Peptoński wprowadził delikatnie przypomina o przyściugu pielgrzymki z Ełku, ale nie musi nikomu przydzielać żadnych zadań. Wiadomo, że będzie służba medyczna z Samorządowego SP



fot. Monika Orłowska

ZOZ, że swoje stanowisko z pysznym obiadem będzie miała Akcja Katolicka, że smakowitości będą na stanowisku DPS-u im. Jana Pawła II, że włączą się służby miejskie i policja. Lista organizacji i instytucji włączających się do akcji jest znacznie dłuższa. Widoczne były również firmy prywatne. One również chciały pomóc pielgrzymom. I może dlatego najmłodszych uczestników pielgrzymki spotkaliśmy na słodkim poczęstunku i zabawie w znajdującym się naprzeciwko kościoła przedszkolu państwa Fijałskich. Osoby indywidualne albo działają same, albo łączą się w większe grupy i robią wszystko, aby pielgrzymi mieli zapewnione to, co pomoże im w dalszej wędrówce.

Przybywając do Nasielska, pątnicy mają za sobą dopiero połowę drogi do celu, jakim jest Jasna Góra z cudownym obrazem Czarnej Madonny. „Życie Nasielska” od początku swego istnienia towarzyszy tej pielgrzymce. Informujemy szeroko o tym wydarzeniu i co roku przekazujemy kilkanaście numerów naszego pisma z roku ubiegłego, w których o pielgrzymce pisaliśmy. Jeszcze tego samego dnia przekazujemy płyty z aktualnymi zdjęciami z pobytu pielgrzymów na ziemi nasielskiej. Idąc przez naszą ziemię, pielgrzymi mają u nas jeszcze jeden krótki odpoczynek i tu również są gościnnie podejmowani. Miejscem tym jest Psucin.

az

Mieszkania przy ul. Elektronowej w Nasielsku czekają na Ciebie GOTOWE DO ODBIORU

Atrakcyjne raty kredytowe

“Rodzina na swoim”

Usługa naszego doradcy kredytowego bezpłatna

- Nr 1 - 57m²- 2 pokoje na parterze balkon 6m²
- Nr 3 - 57m²- 2 pokoje na 1 piętrze balkon 6m²
- Nr 5 - 57m²- 2 pokoje na 2 piętrze balkon 6m²
- Nr 8 - 39m²- 2 pokoje na 3 piętrze balkon 15m²
- Nr 9 - 74m²- 3 pokoje na parterze balkon 10m²
- Nr 14 - 57m²- 2 pokoje na 1 piętrze balkon 5m²
- Nr 16 - 47m²- 2 pokoje na 2 piętrze balkon 5m²
- Nr 17 - 57m²- 2 pokoje na 2 piętrze balkon 5m²
- Nr 18 - 74m²- 3 pokoje na 3 piętrze balkon 10m²
- Nr 21 - 66m²- 3 pokoje na parterze balkon 4m²
- Nr 24 - 65m²- 3 pokoje na 1 piętrze balkon 4m²

Niski czynsz!!!

tel. (22) 850 64 60 | kom. 664 010 090

HISTORIA. O wolną Polskę

Bitwa o Nasielsk i Borkowo w 1920 roku

Sierpień jest dla tysięcy Polaków czasem odpoczynku, urlopów, imprez na świeżym powietrzu, obcowania z naturą. Dla mieszkańców Nasielska i okolic dodatkowo czasem refleksji i zadumy. Dla nich ma szczególne znaczenie, bo oto w tym miesiącu i w tym miejscu 91 lat temu ponownie rozgrywały się losy utrzymania niepodległego państwa polskiego. Państwa, które po 123 latach niebytu na mapach Europy ponownie walczyło o miejsce na niej z bolszewicką nawałą. A boje te okupione były stratą wielu istnień ludzkich oraz heroicznym poświęceniem żołnierzy, jak również ludności cywilnej.

Ciężar walk i wagę sytuacji przedstawia poniższy rozkaz z 16 sierpnia generała Władysława Sikorskiego, Dowódcy 5. Armii walczącej w rejonie Nasielska i Borkowa w 1920r. [...] *Pomimo wielkiego skupienia nieprzyjacielskiego w rejonie Nasielska – Borkowa stwierdzam, że w rejonie tym jesteśmy liczebnie i technicznie silniejsi od bolszewików. Ze względu na wagę bitwy, która się rozgrywa na tym odcinku ponownie, jak najsurowiej nakazuję przejść wszystkimi siłami o wyznaczonej godzinie do koncentrycznego ataku na Nasielsk, który bez względu na straty musi być w nakazanym terminie zajęty. Zaznaczam, że obserwuję walki i że usunę z zajmowanego przezeń stanowiska każdego, chociażby najbardziej zasłużonego dowódcę, który w obecnej przełomowej chwili nie wykaże potrzebnej siły woli, hartu i sprężystości,*

Zamysł walki na przedpolach Warszawy zrodził się w początkach sierpnia 1920 r. w kwaterze Sztabu Generalnego Naczelnego Dowództwa Wojsk Polskich. Jego pomysłodawcą był gen. Tadeusz Rozwadowski, który w wyprowadzonej kontrofensywie znad dolnego Wieprza w kierunku Mińska Mazowieckiego, Siedlec i związaniu przeciwnika w walkach na północ od Warszawy widział szansę rozstrzygnięcia bitwy na korzyść Polski. Plan ten zyskał akceptację

marszałka Józefa Piłsudskiego, który 6 sierpnia podpisał rozkaz, a następnie udał się w rejon Wieprza, aby osobiście poprowadzić Grupę Uderzeniową. Obronę przedpola stolicy otrzymał Front Północny dowodzony przez gen. Józefa Hallera, gdzie północne skrzydło tej obrony stanowiła 5. Armia, utworzona 6 sierpnia i dowodzona przez gen. Sikorskiego. W połowie sierpnia, a więc w okresie działania w rejonie Nasielska, w jej skład wchodziła Dywizja Kawalerii, 18. Dywizja Piechoty, Brygada Syberyjska, Dywizja Ochotnicza, 9. Dywizja Piechoty, 17. Dywizja Piechoty, Grupa Operacyjna Kawalerii Orlicz – Dreszer, Grupa „Modlin” oraz Grupa „Dolnej Wisły”.

Początkowo teatrem działań 5. Armii miały być rzeki Orzyc i Narew. Jednakże już podczas formowania 5. Armii rzeki te zostały przez Armię Czerwoną sforsowane, a obrona rejonu Pułtuska w ocenie gen. Sikorskiego była niemożliwa. Ostatecznie miejscem koncentracji zostały tereny położone na zachód od rzeki Wkry, a bazę stanowiła Twierdza Modlin.

Pierwsze starcia zostały zaplanowane dla 5. Armii na poranek 14 sierpnia. 13 sierpnia rozpoczęły się walki pod Radzyminem i Polski Sztab Generalny sądził, że w dniu następnym wróg przypuści atak na Warszawę. Aby odciążyć działania 1. Armii, gen. Sikorskiemu polecono rozpoczęcie walki z wrogiem. Zadanie to w razie niepowodzenia mogło spowodować całkowite rozbicie 5. Armii oraz upadek Warszawy. Gen. Sikorski zdawał sobie z tego sprawę, prosząc o przesunięcie terminu rozpoczęcia walk, gdyż, jak zapisał w swojej książce *Nad Wisłą i Wkrą. Studium z polsko-rosyjskiej wojny 1920 roku*, jego wojsko *18-ta dywizja piechoty koncentruje się w Płońsku. Grupa Baranowskiego bez amunicji, bez kuchni polowych [...] leży bez sił w rejonie Wrona. Brygada syberyjska absolutnie niezdolna do akcji nie mogłaby w obecnej chwili obsadzić odcinaka [...] Brygada sybe-*

ryjska, która miała uderzyć na Nasielsk, otrzymała dopiero przed chwilą karabiny maszynowe i nie miała czasu ich rozdzielić, wszystkiego brak, tak, że w tej chwili nie ma z czego strzelać. Do brygady kawalerji nie doszła jeszcze amunicja, która dopiero w nocy będzie mogła być wysłana.

Mimo poważnych braków w uzbrojeniu wyruszone do boju w południe 14 sierpnia przeciwko 15. i 3. Armii nieprzyjaciela. Jednym z kierunków uderzenia był Nasielsk, na który, pod dowództwem gen. Aleksandra Osińskiego po koncentracji w rejonie wsi Borkowa miała nacierać 18. Brygada Piechoty oraz Dywizja Ochotnicza, dążąc do uchwycenia linii Narwi. Uderzenie znad Borkowa nie przyniosło oczekiwanych rezultatów. Być może widząc przygotowania do wymarszu, bolszewicy mający swoje obserwatorium na wieży kościoła w Cieksynie, którą to wieś zajęli, przypuścili atak. Rozgorzały ostre walki. Po stronie polskiej czoła nieprzyjacielowi stawiał pułki syberyjskie. Zasilone nowym rekrutem, który nie umiał jeszcze walczyć, broniły przyczółka mostowego, próbując dwukrotnie odbić Cieksyn, odrzucając nieprzyjaciela daleko poza jego własną linię obrony. Straty osobowe były bardzo duże. Nie ominęły one także młodzieży gimnazjalnej, która przyszła z pomocą w walkach.

Z nastaniem świtu 15 sierpnia Rosjanie, uprzedzając natarcie wojsk polskich, zaatakowali ich pozycje nad Wkrą. Po długich i zaciętych bojach okupionych stratami żołnierza w godzinach popołudniowych Polakom udało się przejść do kontrataku. Odrzucono nieprzyjaciela za Wkrę, zdobywając Borkowo. Sforsowano także Wkrę, co umożliwiło posunięcie się w kierunku Nasielska. Zajęto Zawady, podchodząc pod Cieksyn, gdzie całkowicie rozbito jedną baterię rosyjską i wzięto jeńców, a także zyskano 20 kara-



fot. Archiwum ZN

binów maszynowych oraz amunicję.

Zdobycie Borkowa i utwierdzenie polskich oddziałów nad Wkrą pozwoliło na przystąpienie do działań mających na celu odbicie Nasielska. Bój o to miasto rozpoczęto od wczesnych godzin porannych 16 sierpnia. Za główne uderzenie wzdłuż linii kolejowej Modlin – Ciechanów odpowiedzialne były oddziały gen. A. Osińskiego. Przy pomocy 9. i 17. Dywizji Piechoty, Dywizji Ochotniczej oraz części Brygady Syberyjskiej i dwóch pociągów pancernych zajął stację kolejową w Nasielsku, skąd zwycięsko o godz. 16 wkroczył do miasta bronionego przez oddziały 3. Armii Czerwonej. Od strony północnej oswobodzenie Nasielska wspomagała część Brygady Syberyjskiej pod dowództwem gen. Krajowskiego. Brygada ta, zajmując o godz. 14 Ślutowo, zagroziła tyłom wojska rosyjskiego, które obawiając się oskrzydlenia, rozpoczęło odwrót. Od zachodu do Nasielska o godz. 16.30 weszły oddziały płk. Łuczyńskiego. Za zdobycie Nasielska gen. Aleksander Osiński został odznaczony krzyżem Virtuti Militari.

Działania zbrojne w rejonie Borkowa i Nasielska prowadzone przez 5. Armię i związanie przez nią walką oddziałów wroga umożliwiło marszałkowi Piłsudskiemu wykonanie

uderzenia z rejonu dolnego Wieprza, a tym samym na osiągnięcie sukcesu, czyli wygranie całej bitwy. Sam gen. Sikorski w cytowanej książce podnosi rangę działań wojskowych w naszych rejonach, pisząc: *Nad Wisłą, Bugiem i Wieprzem rozstrzygnęły się w pamiętnym miesiącu sierpniu 1920 roku losy olbrzymiej na 350-kilometrowym froncie toczącej się bitwy. Jeżeli do tych wielkich rzek dołączam mało znaną Wkrę, to czynię to dlatego tylko, że rozpatrując wydarzenia naszej ostatniej z Rosją wojny, patrzę na nie ze stanowiska dowódcy 5-tej Armii, która nad tą Wkrą podjęła decydujące uderzenie.*

Dziś, po tylu latach, niemymi świadkami tych dawnych wydarzeń są wmurowane w ściany kościoła w Cieksynie pociski, których zadaniem było rozbicie punktu obserwacyjnego bolszewików umieszczonego na wieży kościoła. Pamięć o heroicznych walkach przypominają także dwie żołnierskie mogiły położone na cmentarzach w Cieksynie i Nasielsku. Mieszkańcy gminy nie zapominają o swoich bohaterach, gdyż zawsze widać na nich zapalone lampiony. Pamięć tamtych wydarzeń jest nam przypominana poprzez cykliczne imprezy organizowane pod patronikiem w Borkowie.

D. Dalecki

O G Ł O S Z E N I E

ZOSTAŃ WOŁONTARIUSZEM

Jeśli chcesz być wolontariuszem, to zgłoś się do Miejskiego Ośrodka Pomocy Społecznej w Nasielsku, ul. Elektronowa 3. Możesz uczynić swoje życie barwniejszym, a jednocześnie innym dać coś bardzo potrzebnego i ważnego. Czekamy właśnie na Ciebie!

Osoba do kontaktu: specjalista pracy socjalnej Wioletta Zawadzka (pokój nr 3), tel. (23) 69 33-003, 69 33-006. Zapraszamy!

SKRZYNKA ŻYCZLIWOŚCI

MOPS w Nasielsku i dwutygodnik „Życie Nasielska” prowadzą wspólną akcję społeczną mającą na celu pobudzenie aktywności naszej społeczności lokalnej, poprzez wymianę informacji o potrzebnych bądź zbędnych sprzętach (RTV, AGD, meblach) do oddania oraz wzajemnej pomocy.

- * Informację można zostawiać w specjalnych skrzynkach „PRZYJME”, „ODDAM”.
 - * Skrzynki znajdują się w siedzibie Miejskiego Ośrodka Pomocy Społecznej przy ul. Elektronowej 3, 05-190 Nasielsk.
 - * Skrzynki oznaczone są odpowiednimi napisami „PRZYJME”, „ODDAM”.
 - * Informację można przekazać na specjalnych drukach dostępnych w MOPS.
 - * Skrzynka życzliwości obsługuje przedmioty typu: sprzęt RTV, AGD, MEBLE.
 - * Skrzynka życzliwości nie przyjmuje odzieży.
 - * Rzeczy przekazywane innym muszą być w dobrym stanie, nadające się do użytkowania.
 - * Informację na ten temat będą publikowane na bieżąco w „Życiu Nasielska” i na stronie mops.nasielsk.pl.
 - * MOPS w Nasielsku nie ponosi odpowiedzialności za stan, w jakim są oddawane rzeczy, i nie zapewnia ich transportu.
 - * Wszelkie rzeczy przekazane są do skrzynki życzliwości bezpłatnie nie podlegają opłatom ani zwrotom.
 - * W akcji mogą brać udział mieszkańcy miasta i gminy Nasielsk.
- Zapraszamy wszystkich do korzystania z naszej „Skrzynki życzliwości”.

W naszej skrzynce życzliwości pojawiły się następujące zgłoszenia:

- Przyjmę:
- pojemnik na obuwie tel. 517-289-594,
 - regał pokojowy młodzieżowy tel. 606-672-346,
 - łóżko (wersalka lub narożnik) tel. 510-643-810.

Nasielsk, dnia 21.07.2011 rok	
BURMISTRZ NASIELSKA GKP.6840.5.1.2011	
OGŁOSZENIE O PRZETARGU	
Na podstawie art. 38 ust. 1 i 2, art. 40 ust. 1 pkt 1 ustawy z dnia 21 sierpnia 1997 roku o gospodarce nieruchomościami (Dz. U z 2010 roku Nr 102, poz. 651 z póź. zm.), Uchwały Nr VIII/55/11 Rady Miejskiej w Nasielsku z dnia 28 kwietnia 2011 roku w sprawie zbycia nieruchomości oraz § 3 ust. 1 Rozporządzenia Rady Ministrów z dnia 14 września 2004 roku w sprawie sposobu i trybu przeprowadzania przetargów oraz rokowań na zbycie nieruchomości (Dz. U Nr 207, poz. 2108 z póź. zm.)	
ogłaszam	
że w dniu 12 września 2011 roku o godz. 12 ⁰⁰ (dwunastej) w sali konferencyjnej Urzędu Miejskiego w Nasielsku przy ulicy Elektronowej 3 (I piętro), odbędzie się przetarg ustny nieograniczony na sprzedaż nieruchomości stanowiącej własność gminy Nasielsk, położonej we wsi Nuna, oznaczonej w ewidencji gruntów jako działka nr 184/5 o powierzchni 1233 m², za cenę wywoławczą 46. 100,00 złotych.	
O wysokości postąpienia decydują uczestnicy przetargu, z tym że postąpienie nie może wynosić mniej niż 1% ceny wywoławczej, z zaokrągleniem w górę do pełnych dziesiątek złotych.	
Cena sprzedaży nieruchomości jest ceną uzyskaną w przetargu. Do ceny uzyskanej w przetargu zostanie doliczony podatek VAT w wysokości 23%.	
Przedmiotowa nieruchomość uregulowana jest w Księdze Wieczystej KW Nr 9696.	
Nieruchomość stanowiąca przedmiot przetargu nie jest obciążona żadnymi ciężarami i zadłużeniami na rzecz osób trzecich.	
Opis nieruchomości: Nieruchomość jest niezabudowana . Otoczenie luźna zabudowa. Sąsiedztwo nieruchomości – grunty użytkowane rolniczo, częściowo zabudowane siedliskami rolniczymi i działka zabudowana budynkiem po zlikwidowanej szkole podstawowej. Dojazd do nieruchomości : droga o nawierzchni asfaltowej. Działka o niekorzystnym, wydłużonym kształcie powodującym utrudnienie w racjonalnej zabudowie. Teren nieruchomości równy, płaski. Wzdłuż południowej, wschodniej i północnej granicy działki znajdują się ogrodzenia ze spawanych segmentów stalowych osadzonych na słupkach stalowych w betonowym cokole. Pozostała granica – bez ogrodzeń. W północnej części działki znajduje się fragment asfaltowego boiska do siatkówki. Nieruchomość położona jest na terenie nie objętym planem zagospodarowania przestrzennego. Studium Uwarunkowań i Kierunków Zagospodarowania Przestrzennego miasta i gminy Nasielsk, uchwalone uchwałą Nr LIII/394/10 Rady Miejskiej w Nasielsku z dnia 10.11.2010 roku określa położenie nieruchomości w Strefie „D” tereny rolno-leśne, tereny preferowane pod zainwestowanie mieszkaniowo – usługowe. Istnieje możliwość uzyskania decyzji o warunkach zabudowy.	
W przetargu mogą wziąć udział osoby fizyczne i prawne, jeżeli wpłacą wadium w wysokości 4. 700,00 złotych na konto Urzędu Miejskiego w Nasielsku ul. Elektronowa 3 – Depozyty Urzędu Miejskiego w Banku Spółdzielczym w Nasielsku Nr konta 27 8226 0008 0000 1746 2000 0034 najpóźniej do dnia 8 września 2011 roku do godz. 14 ⁰⁰ . Przed przystąpieniem do przetargu Przewodniczącemu Komisji Przetargowej należy przedłożyć: dowód wpłaty wadium: dowodem wpłaty jest potwierdzenie z banku, poczty, pisemne oświadczenie o zapoznaniu się z ogłoszeniem o przetargu, przedmiotem przetargu, warunkami i przyjęciu ich bez zastrzeżeń. Uczestnicy przystępujący do przetargu zobowiązani są do przedłożenia dokumentów stwierdzających tożsamość, a w przypadku gdy osoby prawne lub fizyczne działają przez pełnomocników, pełnomocnicy zobowiązani są przedłożyć pełnomocnictwo do przystąpienia do przetargu z podpisem notarialnie poświadczonym. Osoby prawne i spółki z udziałem zagranicznym będą dopuszczone do przetargu po okazaniu umowy spółki, aktualnego wyciągu z rejestru handlowego, aktualnej listy współników i uchwały odpowiedniego organu osoby prawnej zezwalającej na nabycie nieruchomości. W przypadku wygrania przetargu przez cudzoziemców (w rozumieniu ustawy o nabywaniu nieruchomości przez cudzoziemców), warunkiem zawarcia umowy jest uzyskanie zgody wydanej przez Ministra Spraw Wewnętrznych i Administracji, jeżeli zgoda ta jest wymagana. Wadium wpłacone przez uczestnika przetargu, który wygrał przetarg zalicza się na poczet ceny nabycia, a pozostałym osobom wadium zostanie zwrócone w ciągu 3 dni od dnia rozstrzygnięcia przetargu. Wpłacone wadium przepada na rzecz organizatora przetargu, jeżeli osoba, która wygrała przetarg nie stawia się w wyznaczonym terminie i miejscu do podpisania umowy kupna – sprzedaży.	
Cena sprzedawanej nieruchomości, pomniejszona o kwotę wpłaconego wadium, podlega zapłacie nie później niż do dnia poprzedzającego dzień zawarcia umowy przenoszącej własność nieruchomości.	
Urząd Miejski w Nasielsku w terminie 1. miesiąca od dnia ustalenia nabywcy zawiadomi osobę ustaloną jako nabywcę o miejscu i terminie zawarcia umowy notarialnej. Wszelkie opłaty związane z transakcją sprzedaży ponosi nabywca ustalony w przetargu. Uczestnik przetargu może zaskarżyć czynności związane z przeprowadzeniem przetargu do Burmistrza Nasielska. Skargę wnosi się na piśmie w terminie 7 dni od dnia ogłoszenia wyniku przetargu. Szczegółowe informacje można uzyskać w Wydziale Gospodarki Komunalnej, Nieruchomości i Planowania Przestrzennego Urzędu Miejskiego w Nasielsku ul. Elektronowa 3, pokój nr 215 w godz. 9 ⁰⁰ - 15 ⁰⁰ lub pod numerem telefonu 023 69 33 108 lub 69 33 115 oraz na stronie internetowej www.umnasielsk.bip.org.pl.	
BURMISTRZ Grzegorz Arciszewski	

Nasielsk, dnia 21.07.2011 rok	
BURMISTRZ NASIELSKA GKP.6840.9.1.2011	
OGŁOSZENIE O PRZETARGU	
Na podstawie art. 38 ust. 1 i 2, art. 40 ust. 1 pkt 1 ustawy z dnia 21 sierpnia 1997 roku o gospodarce nieruchomościami (Dz. U z 2010 roku Nr 102, poz. 651 z póź. zm.), Uchwały Nr VIII/58/11 Rady Miejskiej w Nasielsku z dnia 28 kwietnia 2011 roku w sprawie zbycia nieruchomości oraz § 3 ust. 1 Rozporządzenia Rady Ministrów z dnia 14 września 2004 roku w sprawie sposobu i trybu przeprowadzania przetargów oraz rokowań na zbycie nieruchomości (Dz. U Nr 207, poz. 2108 z póź. zm.)	
ogłaszam	
że w dniu 12 września 2011 roku o godz. 12 ³⁰ (dwunastej trzydzieści) w sali konferencyjnej Urzędu Miejskiego w Nasielsku przy ulicy Elektronowej 3 (I piętro), odbędzie się przetarg ustny nieograni-czony na sprzedaż nieruchomości stanowiącej własność gminy Nasielsk, położonej we wsi Pianowo – Daczki, oznaczonej w ewidencji gruntów jako działka nr 46/9 o powierzchni 1510 m², za cenę wywoławczą 35. 500,00 złotych.	
O wysokości postąpienia decydują uczestnicy przetargu, z tym że postąpienie nie może wynosić mniej niż 1% ceny wywoławczej, z zaokrągleniem w górę do pełnych dziesiątek złotych.	
Cena sprzedaży nieruchomości jest ceną uzyskaną w przetargu. Do ceny uzyskanej w przetargu zostanie doliczony podatek VAT w wysokości 23%.	
Przedmiotowa nieruchomość uregulowana jest w Księdze Wieczystej KW Nr OSIU/00046660/4.	
Nieruchomość stanowiąca przedmiot przetargu nie jest obciążona żadnymi ciężarami i zadłużeniami na rzecz osób trzecich.	
Opis nieruchomości: Nieruchomość jest niezabudowana . Otoczenie luźna zabudowa rolniczo-mieszkaniowa jednorodzinna oraz grunty użytkowane rolniczo. Lokalizacja nieruchomości – średnia, niedaleko miasta Nasielska, z dala od ważnych szlaków komunikacyjnych. Dojazd do nieruchomości – nie urządzoną drogą o nawierzchni żużlowo-gruntowej. Uzbrojenie techniczne gruntu – energia elektryczna. Nieruchomość położona jest na terenie nie objętym planem zagospodarowania przestrzennego. Zgodnie z decyzją o warunkach zabudowy na przedmiotowej nieruchomości można pobudować budynek mieszkalny jednorodzinny.	
W przetargu mogą wziąć udział osoby fizyczne i prawne, jeżeli wpłacą wadium w wysokości 3. 600,00 złotych na konto Urzędu Miejskiego w Nasielsku ul. Elektronowa 3 – Depozyty Urzędu Miejskiego w Banku Spółdzielczym w Nasielsku Nr konta 27 8226 0008 0000 1746 2000 0034 najpóźniej do dnia 8 września 2011 roku do godz. 14 ⁰⁰ . Przed przystąpieniem do przetargu Przewodniczącemu Komisji Przetargowej należy przedłożyć: dowód wpłaty wadium: dowodem wpłaty jest potwierdzenie z banku, poczty, pisemne oświadczenie o zapoznaniu się z ogłoszeniem o przetargu, przedmiotem przetargu, warunkami i przyjęciu ich bez zastrzeżeń. Uczestnicy przystępujący do przetargu zobowiązani są do przedłożenia dokumentów stwierdza-jących tożsamość, a przypadku gdy osoby prawne lub fizyczne działają przez pełnomocników, pełnomocnicy zobowiązani są przedłożyć pełnomocnictwo do przystąpienia do przetargu z podpisem notarialnie poświadczonym. Osoby prawne i spółki z udziałem zagranicznym będą dopuszczone do przetargu po oka-zaniu umowy spółki, aktualnego wyciągu z rejestru handlowego, aktualnej listy współników i uchwały odpowiedniego organu osoby prawnej zezwalającej na nabycie nieruchomości. W przypadku wygrania przetargu przez cudzoziemców (w rozumieniu ustawy o nabywaniu nieru-chomości przez cudzoziemców), warunkiem zawarcia umowy jest uzyskanie zgody wydanej przez Ministra Spraw Wewnętrznych i Administracji, jeżeli zgoda ta jest wymagana. Wadium wpłacone przez uczestnika przetargu, który wygrał przetarg zalicza się na poczet ceny nabycia, a pozostałym osobom wadium zostanie zwrócone w ciągu 3 dni od dnia rozstrzygnięcia przetargu. Wpłacone wadium przepada na rzecz organizatora przetargu, jeżeli osoba, która wygrała przetarg nie stawia się w wyznaczonym terminie i miejscu do podpisania umowy kupna – sprzedaży.	
Cena sprzedawanej nieruchomości, pomniejszona o kwotę wpłaconego wadium, podlega zapłacie nie później niż do dnia poprzedzającego dzień zawarcia umowy przenoszącej własność nieruchomości.	
Urząd Miejski w Nasielsku w terminie 1-go miesiąca od dnia ustalenia nabywcy zawiadomi osobę ustaloną jako nabywcę o miejscu i terminie zawarcia umowy notarialnej. Wszelkie opłaty związane z transakcją sprzedaży ponosi nabywca ustalony w przetargu. Uczestnik przetargu może zaskarżyć czynności związane z przeprowadzeniem przetargu do Burmistrza Nasielska. Skargę wnosi się na piśmie w terminie 7 dni od dnia ogłoszenia wyniku przetargu.	
Szczegółowe informacje można uzyskać w Wydziale Gospodarki Przestrzennej Urzędu Miejskiego w Nasielsku ul. Elektronowa 3, pokój nr 215 w godz. 9 ⁰⁰ - 15 ⁰⁰ lub pod numerem telefonu 0-23 69-33-108 lub 0-23 69-33-115 oraz na stronie internetowej www.umnasielsk.bip.org.pl.	
BURMISTRZ Grzegorz Arciszewski	

W HOŁDZIE HARCERZOM-POWSTAŃCOM

Uroczysta zbiórka w Chrcynnie

W poprzednim numerze „Życia Nasielska” (ŻN nr 16, s. 8.) przypomnieliśmy o rodzącej się pięknej tradycji upamiętniania kolejnych rocznic wybuchu powstania warszawskiego. Przypomnieliśmy też, że o powstaniu, a zwłaszcza o powstańcach-harcercach, nasielscy druhowie pamiętali zawsze.

Od czterech lat ta pamięć, z inicjatywy druha hm. Janusza Konerbergera, komendanta Kręgu

Starszyny Harcerskiej „Nasielszczanie”, przybrała nową formę, formę spotkań w dniu 1 sierpnia na leśnej polanie w Chrcynnie. W tym roku zmieniła się nieco data spotkania – odbyło się ono w przeddzień rocznicy wybuchu powstania – w dniu 31 lipca. Natomiast 1 sierpnia reprezentacja nasielskiego harcerstwa i grupa pracowników zakładu Pracy Chronionej JAN-POL udała się na rocznicowe obchody do Warszawy.

O tym wydarzeniu informujemy naszych czytelników w oddzielnym artykule.

Na te dwa spotkania, upamiętniające 67. rocznicę wybuchu

rzy, w tym instruktorów i harcerzy Związku Harcerstwa Rzeczypospolitej, przyjaciół oraz sympatyków harcerstwa.

Mimo fatalnej pogody harcerze i zaproszeni goście nie zawiedli. A przyjechali nie tylko harcerze i instruktorzy z byłego hufca Nasielsk, lecz także przedstawiciele środowisk harcerskich z Ciechanowa, Pułtusa, Płońska, Nowego Miasta, Warszawy. Obecna była też

białych fartuchów ani sanepidowskich certyfikatów, zaś wodę na zupe bierało się prosto z rzeki. Z głośników płynęły harcerskie melodie.

Na kilka minut przed godziną 17 wezwano wszystkich na plac apelowy. O godzinie 17.00 zawyła syrena. Nastrój radości ustąpił refleksji i zadumie. Minutą ciszy uczczono pamięć po-



fol. T. Zawadzki



fol. T. Zawadzki

liczna grupa pracowników zakładu pracy pana Janusza Konerbergera JAN-POL. Gośćmi specjalnymi rocznicowego spotkania byli członkowie zespołu artystycznego

ległych i zmarłych powstańców oraz zmarłych instruktorów nasielskiego hufca, którzy jeszcze w ubiegłym roku byli na rocznicowej uroczystości, lecz zrzędzeniem losu odeszli na wieczną

Żołnierzak, Tomasz Domżała, Zbigniew Południkiewicz, Jadwiga Suwińska, Maria Danisiewicz, Waldemar Miler oraz Alina i Jan Górczyński.

cy, Hanna i Walde-
mar Wróblewscy,
Alina i Remigiusz
Witkowsy, Lucy-
na Pawlak, Stefa-
nia Rychlik, Teresa
Skrzynecka, Regi-
na Olszewska, Te-
resa Leśniewska,
Wanda Kraszew-
ska, ks. Hubert
Komorowski, ks.
Tadeusz Jabłoński,
Irena Wasilewska,
Adam Smoliński,
Zofia i Andrzej Ro-
polewscy, Tere-
sa Nawrocka, Ewa

Dalsza część uroczystości odbyła się przy ognisku. Mimo padającego deszczu udało się je rozpać i podtrzymać ogień do końca spotkania. Goście z warszawskiego Stowarzyszenia Harcerskiego Seniorów „Okęcie” zaprezentowali wiele piosenek powstańczych. Do ich śpiewu włączali się też harcerze i instruktorzy miejscowi. Później przyszedł czas i na piosenki harcerskie.

Nasilający się z minuty na minutę deszcz i przechodzące burze nie przeszkodziły harcerskiej braci w realizacji ostatniego punktu przewidzianego w programie tego dnia. Była nim polowa msza św. w intencji zmarłych i poległych powstańców. Eucharystię sprawowali druhowie – księża Tadeusz Jabłoński i Hubert Komorowski.

hm. PL Andrzej Zawadzki



fol. A. Zawadzki

powstania warszawskiego, Krąg Instruktorów i Starszyny Harcerskiej „Nasielszczanie” zaprosił (także za pośrednictwem naszego pisma) byłych i obecnych harce-

Stowarzyszenia Harcerskiego Seniorów „Okęcie” z Warszawy, mający w swym repertuarze piosenki powstańcze, i dh hm. Zbigniew Południkiewicz – kierownik Wydziału Seniorów i Starszyny Harcerskiej Głównej Kwatery ZHP.

Zanim rozpoczęły się oficjalne uroczystości, uczestnicy spotkania obejrzeli wystawę dotyczącą 100 lat harcerstwa na północnym Mazowszu. Później można było skorzystać z leśnej stołówki i skosztować m.in. grochówki. W grupach, jakie się spontanicznie potworzyły, popłynęły wspomnienia. W niektórych dotyczyły one też dawnych obozowych stołówek, gdzie stół i siedziska miały nawierzchnię trawistą, a dyżurujący w kuchni druhowie nie musieli mieć

wartę. Komendant hm. Janusz Konerberger odczytał okolicznościowy rozkaz, a druh Adam Smoliński współpracujący z Kręgiem Seniorów i Starszyny Harcerskiej przypomniał historię powstańczego zrywu i pięknej karty, jaką zapisało w nim harcerstwo. Zapalono znicze rozstawione tak, aby przypominały znak Polski Walczącej. Podniosły nastrój spotęgowały wystrzały z dwóch potężnych dział i dymy, które zasnuły leśną polanę.

Miłym akcentem uroczystości było wyróżnienie, co związane jest z 100. rocznicą powstania harcerstwa na ziemiach polskich, grupy zasłużonych instruktorów i harcerzy statuetkami w kształcie harcerskiej rogatywki. Wykonane zostały one z brązu (Brązowa Rogatywka). Otrzymali je: Kinga Żabik, Agnieszka Piechocińska, Anna Wyrwich, Elżbieta i Andrzej Zawadz-

Pułtusk w grafikach Nasielszczanina

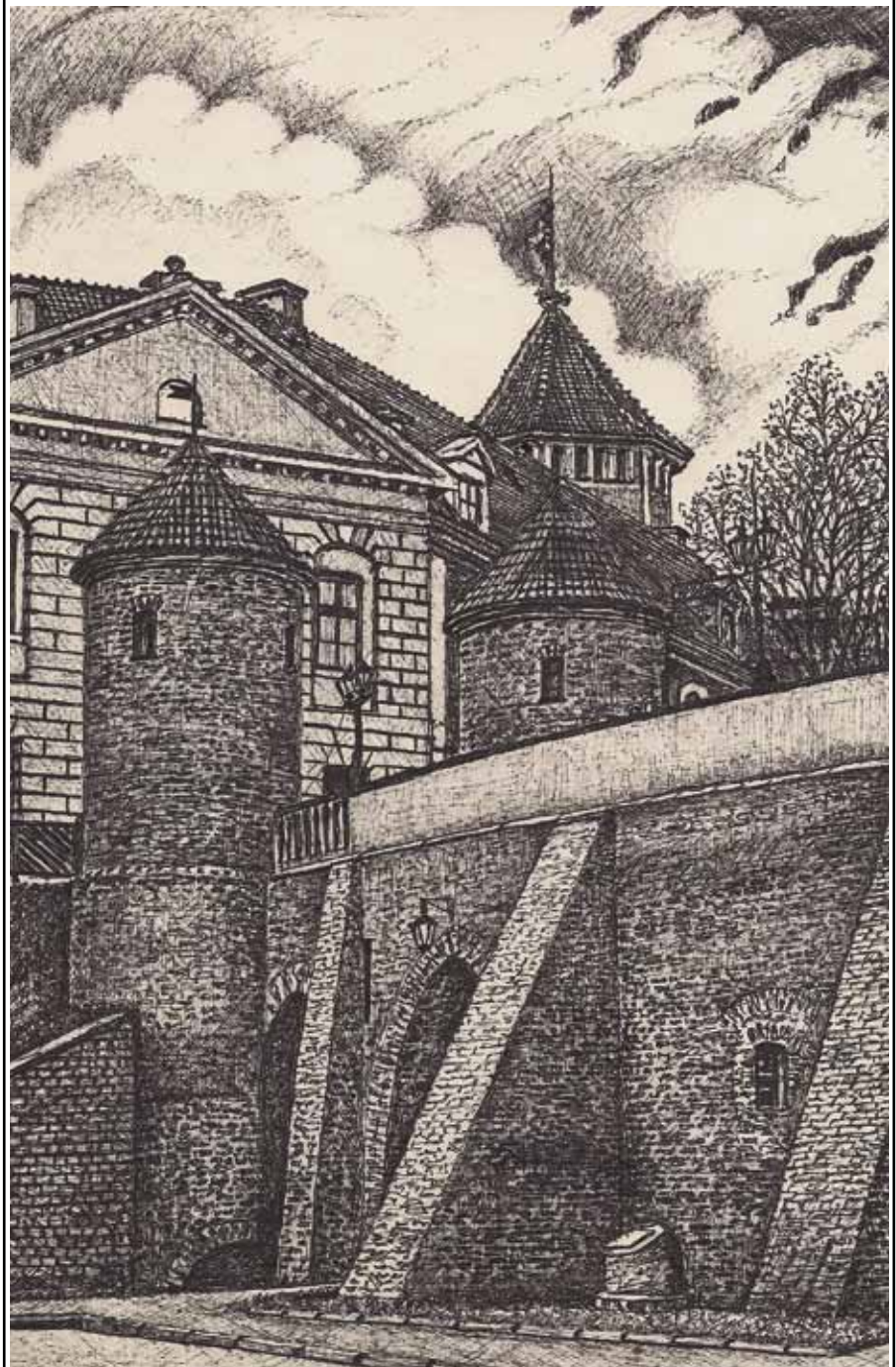

rys. Jacek Gałęzewski



fol. T. Zawadzki

LATO W NOK

Filmy i zajęcia plastyczne

Deszczowe lato zniechęca do wyjazdów poza miasto, dlatego atrakcje, które czekały na dzieci w Nasielskim Ośrodku Kultury, nie pozwalały na nudę.

Miłośnicy kina co środę o godz. 11.00 mieli możliwość obejrzenia ulubionej bajki. Kino Niwa wyświetlało takie tytuły jak: *Sekret Księgi z Kells; Wall E, Ratatuj, Auta, Dzwoneczek i uczynne wróżki, Księżniczka i żaba*. Regularnie wszystkie miejsca na sali widowiskowej kina były zajęte przez młodych kinomanów.

Dla osób lubiących teatr NOK przygotował dwa spektakle: *Przez różową szybkę* dla starszych dzieci oraz *Czerwony Kapturek* dla młodszych. *Przez różową szybkę* to przedstawienie na podstawie wierszowanych baśni Ewy Szelburg Zarębiny. Przedstawienie było wspólną zabawą z dziećmi w teatr, miało na celu rozwijanie dziecięcej kreatywności, edukację i zapoznanie z dawnymi ludowymi zwyczajami. *Czerwony Kapturek*, znana baśń braci Grimm, przedstawiona została w klasycznej interpretacji przez grupę rozrywkowo-teatralną „Duet”. Bajka przysporzyła widzom wiele radości i była sposobem zarówno na integrację, jak i na edukację młodego pokolenia.

Ogromną popularnością podczas minionego lata w mieście cieszyły się zajęcia plastyczne i animacyjne prowadzone przez Zuzannę Synoradzką i Monikę Orłowską. Podczas trzech spotkań dzieci wykonały kartki z pozdrowieniami z wakacji techniką scrapbookingu, używając kolorowych kartek, tasiemek, wstążeczek, dziurkaczy i sztucznych kwiatów. Na jednym ze spotkań ozdobiły kolczyki farbami akrylowymi, a na kolejnym wyszywały okładkę na pamiętnik z kolorowych materiałów.

Podczas tych zajęć był też czas na zabawy z chustą animacyjną, która zwłaszcza przy pierwszym z nią spotkaniu stanowi dla grupy dużą atrakcję. Jest ona doskonałym sposobem na naukę poprzez zabawę. Dzięki różnym ćwiczeniom dzieci – w różnym wieku – miały okazję wzajemnie poznać się i zintegrować, nauczyć się współdziałania i osiągania wspólnego celu, ćwiczyć zwinność i zręczność.

Tak jak co roku lato w NOK cieszyło się dużym zainteresowaniem wśród dzieci i rodziców. Nasielski Ośrodek Kultury przygotował bogatą ofertę zajęć wykorzystujących zarówno elementy edukacyjne, jak i zabawę.



monika

HOROSKOP

Baran 21.03–19.04

Nie lekceważ przeszkód, ale i nie daj się ponieść fałszywej ambicji. Skłonność do narzucania swojego zdania, ostrych sprzeczek i tupania nogą, nawet jeśli masz rację, nie przekona do Ciebie nikogo.

Byk 20.04–20.05

Nie wystarczy być pracowitym, będziesz musiał także wykazać się sprytem, przebiegłością i intuicją. Nie wszystkie sprawy uda się załatwić, zmierzając prostą drogą do celu. Kwestie finansowe mogą być teraz drażliwe i stać się kością niezgody między Tobą a innymi ludźmi.

Bliznięta 21.05–21.06

Nie odmawiaj ludziom pomocy, a poczujesz się doceniony i potrzebny. Nie martw się niczym na zapas, tylko korzystaj z dobrego czasu. Jeśli tylko wyjdiesz do ludzi i dostrzeżesz nowe szanse, to wiele w Twoim życiu właśnie teraz będzie mogło zmienić się na lepsze.

Rak 22.06–22.07

Najbliższy czas może być szansą dla Twojego związku oraz wszelkich kontaktów z ludźmi. W sprawach zawodowych poczujesz silną motywację i z zapałem poświęcisz się postawionym przed sobą nowym zadaniom.

Lew 23.07–22.08

Nie licz na taryfę ulgową. Im szybciej weźmiesz się do pracy, zamiast szukać wymówek lub oglądać się na innych, tym dla Ciebie lepiej. Strzeż się pomyłek oraz błędów wynikających z niedogadania się z kolegami lub szefem.

Panna 23.08–22.09

Nie myśl o straconych okazjach z przeszłości i nie miej wyrzutów sumienia, że ich nie wykorzystałeś. Ciesz się wszystkim, co ofiaruje Ci los. Nic w życiu nie dzieje się bez powodu. Nie pozwól nikomu sobą manipulować. Broń swojego zdania.

Waga 23.09–22.10

Mogą pojawić się nieprzewidziane przeszkody na różnych płaszczyznach, głównie z powodu nieprzestrzegania pewnych zasad, kłótni, wzajemnych pomówień i oskarżeń. Przyczyną problemów może być nieszczerłość i gadulstwo.

Skorpion 23.10–21.11

Zapowiada się wiele trudności, ale równocześnie przyszłość niesie nadzieję na szczęśliwy finał. Zmiany są bolesne, lecz konieczne, bo tak rodzi się postęp i rozwój człowieka. Nowe doświadczenia zawsze wzbogacają.

Strzelec 22.11–21.12

Nadszedł decydujący etap Twojej kariery. Może pojawić się sytuacja związana z wypowiedzeniem lub inną nieodwołalną zmianą. W Twoich stosunkach z partnerem nastąpi przesilenie. Jeśli od dawna zbierało się na burzę, narastały napięcia i przybywało nierozwiązanych problemów, to zapewne zaczniesz grzmieć.

Koziorożec 22.12–19.01

Trzymaj się tego, w czym jesteś dobry, i rób swoje. Prędzej czy później znajdziesz miłośników swojego talentu. Gdy sam uwierzysz w swój potencjał, inni także w Ciebie uwierzą.

Wodnik 20.01–18.02

Sukces jest w zasięgu ręki, trzeba tylko ją wyciągnąć. Jeśli nie należysz do tych, o których biją się łowcy głów, sam musisz zapukać do pracodawcy. Mierz wysoko, ale bądź skromny.

Ryby 19.02–20.03

W sprawach życiowych pokaż, że jesteś gotowy do „wyjścia na ring”, że masz sportowe zacięcie i chętnie przyjmiesz wyzwanie, aby w najgorszym wypadku przegrać z honorem.

Kino NIWA ZAPRASZA

19-21 sierpnia godz. 17.00
STREFA X

romans/fantastycznonaukowy/thriller,
Wielka Brytania 2010; czas: 93 min

W Meksyku rozbija się sonda kosmiczna badająca pozaziemskie formy życia. Andrew robi zdjęcia na miejscu katastrofy, kiedy dostaje polecenie – zorganizować Sam bezpieczny powrót do domu. Jedyna droga prowadzi przez skażoną, odizolowaną strefę. Od tej pory ci dwoje zdani są tylko na siebie. Jeśli chcą przeżyć, będą musieli poznać prawdziwe zagrożenie.

19-21 sierpnia godz. 19.00
UWIKŁANIE

Kryminał, Polska 2011; czas: 128 min

Co musiałoby się wydarzyć, żeby w zwyczajnym człowieku obudzić zabójcę? Czy w pół-hipnotycznym transie można zabić i następnego dnia o tym nie pamiętać? Skoro jest ofiara, to gdzieś musi też być sprawca zbrodni. W ekranizacji bestsellerowego kryminału Zygmunta Miłoszewskiego tropem sprytnego mordercy podąża cyniczny komisarz Smolar (Marek Bukowski) i nieustępliwa prokurator Agata Szacka (Maja Ostaszewska). Duet jaki tworzą jest mieszkanką wybuchową nie tylko ze względu na ich temperamenty, ale również z powodu łączącego ich w przeszłości romansu. Prokurator Szacka, prowadząc najtrudniejsze w swojej karierze śledztwo, dotknie historii, o których od lat krążą legendy, ale nikt nie spodziewał się, że mogą okazać się prawdą.

26-28 sierpnia
godz. 16.30 i 19.00
29-31 sierpnia
godz. 17.00

Harry Potter
i Insignia Śmierci.
Część II

familijny, fantasy, przygodowy; USA, Wielka
Brytania 2011; czas: 130 min.

Ostatnia część przygód młodego czarodzieja. Harry, wraz z przyjaciółmi, będzie musiał stanąć do rozstrzygającego pojedynku ze strasliwym i rosnącym w siłę Lordem Voldemortem.

Szczegóły www.noknasielsk.pl



Z przymrużeniem oka



BAZ-BRUK BRUKARSTWO
sprzedaż • układanie

USŁUGI
KOPARKO-ŁADOWARKA
tel. 694 174 945
tel. 602 836 813

www.bazylewski.pl

P.H.U. „BRYSKIEWICZ” s.c.
ul. Nowa Wieś 27, 05-190 Nasielsk
tel. 23 691 28 92, fax 23 693 01 08,
kom. 602 277 98, 604 219 703
email: bryskiewicz@neostrada.pl

CENTRUM NAWOZOWE
OFERUJEMY W STAŁEJ SPRZEDAŻY NAWOZY AZOTOWE, POTASOWE,
FOSFOROWE, SIARCZANOWE ORAZ WSZYSTKIE WIELOSKŁADNIKOWE

OFERUJEMY WSZYSTKIE MATERIAŁY BUDOWLANE
MATERIAŁY WYKOŃCZENIOWE, ARTYKUŁY PRZEMYSŁOWE,
KONCENTRATY PASZOWE, PASZE,
ARTYKUŁY ROLNICZO-OGRODNICZE

OFERUJEMY USŁUGI TRANSPORTOWE
LICENCJA NR 0135186/0135187
ROZŁADUNEK HDS, ROZŁADUNEK WÓZKIEM WIDŁOWYM
Z DOJAZDEM DO KLIENTA

Banaszewski

✓ **Opał**
✓ **Materiały Budowlane**
✓ **Piach Ziemia Żwir**

TYLKO U NAS węgiel przesiewany-bez miazgi
Cement w super Cenie
Eko-Groszek Pieklorz workowany -Promocja
Usługi Transportowe-samochody wywrotki.

Cieksyn, ul. Spacerowa 13
tel. 695 163 726

Nowo otwarty gabinet weterynaryjny
„FeLIS” lek. wet. Malwina Lisiecka

Budy Siennickie 61, 05 - 190 Nasielsk,
tel. 664 277 353 www.feliswet.pl

BIURO RACHUNKOWE
„H.P. Tax” s.c.
CERTYFIKAT MINISTRA FINANSÓW
NR 37056/2010
USŁUGI KSIĘGOWE
Nowe Pięćciogi, Diamentowa 16
tel. 500 287 757, 600 984 911
hptax@onet.eu

20 lat doświadczenia
Boby 16 k/Pułtusk
tel. 23 691 08 06, 500 307 901

Wiatrak Polski
Karisma i Hotel
Molne terminy na 2012 rok
Wartość od 100 do 220 zł z alkoholem

LIMUZyna ŚLUBNA

tel. 602 635 737 LINCOLN TOWN CAR

ŚWIAT HYDRAULIKI
KOSMOBUD Nasielsk, ul. Warszawska 56 pon-pt 8-17
(obok BIEDRONKI) sob 8-13

PROMUJEMY POLSKIE PRODUKTY

NIETYPowe ZAMÓWIENIA NIE SĄ NAM STRASZNE - PRZYJDŹ
„NIE ZOSTAWIMY CIĘ NA LODZIE” - LÓD ZOSTAWIAMY TAŃCZĄCYM GWIAZDOM

OGRZEWANIE
PIECE GRZEJNIKI TERMY
OGRZEWANIE PODŁOGOWE
INSTALACJE SOLARNE

KOMINKI
montaż wraz z obudowaniem
Nieograniczone możliwości obudowy - wedle życzeń klienta
Usługa świadczona przez firmę z wieloletnim doświadczeniem i licznymi wyróżnieniami

WYPOSAŻENIE ŁAZIENEK
KABINY, WANNY, MEBLE, CERAMIKA, BATERIE
ODKURZACZE CENTRALNE

- CZYSTE POWIETRZE W DOMU
- CICHE SPRZĄTANIE - NIE OBUDZI ŚPIĄCEGO
- KONIEC Z DŹWIGANIEM TRADYCYJNEGO ODKURZACZA

tel./fax 23 69 300 13 kosmobud@op.pl
WYCINAMY OTWORY W ZLEWACH NIERDZEWNYCH DO BATERII STOJĄCYCH

Cennik reklam i ogłoszeń w „Życiu Nasielska” obowiązuje od 21 marca 2008 r.

lp.	Rodzaj ogłoszenia	Cena netto zł
	powierzchniowe – moduł:	
1.	czarno-białe	40,00
	kolor	60,00
2.	ogłoszenia rodzinne, podziękowania (1 moduł)	20,00
3.	drobne za słowo	0,82
4.	artykuł promocyjno-reklamowy 1 str. + foto	800,00
5.	insert (wkładkowanie) – 1 szt.	0,10

Bonifikaty, zniżki, dopłaty:

ogłoszenie powierzchniowe 3 edycje	– 10%
ogłoszenie powierzchniowe 6 edycji i więcej	– 25%
ogłoszenie powierzchniowe 13 edycji i więcej	do 50%
ogłoszenie całostronicowe	– 10%
ogłoszenie na stronie redakcyjnej	+ 50%
II i III strona	+100%
pierwsza strona – jeden moduł	150 zł
ostatnia strona	+50%
reklama przy winiecie	150 zł

wymiary kolumny: 251 x 372 mm, objętość: 20 modułów
wymiary pojedynczego modułu ogłoszeń powierzchniowych wynoszą 98 mm x 47 mm

OGŁOSZENIA DROBNE

Salon kosmetyczny zatrudni recepcjonistkę, mile widziane prawo jazdy i doświadczenie kosmetyczne. Tel. 501 060 449.

Salon strzyżenia psów, Modlin Górka. Tel. 501 214 307.

Sprzedam dom (bliźniak) o pow. 60 m² z działką 1500 m² w Cieksynie + budynki gospodarcze. Tel. 600 984 911.

Usługi elektroinstalacyjne. Taniol. Tel. 600 817 350.

Kupię siano i słomę. Odbiór własnym transportem. Tel. 501 622 076.

Hydraulika. Tel. 506 178 967.

Sprzedam działki budowlane w Nasielsku – okolice ul. Ogrodowej (nieдалеko Urzędu Gminy). Tel. 519 797 766.

Schody. Tel. 503 401 399.

Usługi elektroinstalacyjne: montaż, naprawa awarii 24h. Najtaniej! www.elpul.pl. Tel. 724 281 986; 600 817 350.

Sprzedam dom murowany 110 m², budynki gospodarcze, działka 17600 m². Tel. 668 176 524.

Sprzedaż działek budowlanych. Tel. 602 43 23 38.

Kupię każdą ilość słomy Siennica k. Nasielska. Tel. 794 688 193, 518 333 978.

Sprzedam działkę 2500 m², siedlisko wraz z budynkiem w Nasielsku, ul. Nowa Wieś 23. Tel. 604 057 279.

Sprzedam labradora, rodowód. Tel. 603 780 161.

Lokal do wynajęcia w centrum Nasielska. Tel. (23) 693 08 20, 506 205 831.

Zatrudnię przy budowie kanalizacji odwodnieniowej instalatorów oraz kierowcę z kat. A na busa emeryta lub rencistę. Tel. 534 353 444.

Zespół muzyczny: wesela, poprawiny, imprezy okolicznościowe. Tel. 691 036 690.

Sprzedam działki budowlane, Nowe Pięćciogi. Tel. 501 845 570.

Sprzedam mieszkanie M2 38,8m², III piętro w Nasielsku osiedle Piłsudskiego. Tel. 507 359 505.

Zatrudnię mechanika samochodowego w Nasielsku. Tel. 609 275 097, 508 372 461.

Taniol sprzedam kuchnię gazową i meble używane: narożnik, wersalka, dywany itp. Tel. (23) 693 13 69.

Podjęmę pracę przy dziecku, duże doświadczenie. Tel. 697 224 600.

Sprzedam dom 80 m² w Siennicy, k. Nasielska; działka 600 m² garaż. Opis i zdjęcia na www.pomaski.pl/dom. cena: 269 000 do negocjacji. Tel. 604 281 414.

Sprzedam Ford Modeno/ Combi 1,8 TD 1996 rok. Tel. 609 315 540.

Zatrudnię technika farmacji lub stażystę. Tel. 604 994 338; 606 663 914.

Sprzedam dom 154 m², bardzo ładny architektonicznie, działka 600 m² Pięćciogi. Tel. 606 354 323.

OGŁOSZENIA
DROBNE

Przyjmę pracowników do układania kostki brukowej. Tel. 505 469 536.

Prace magisterskie, licencjackie - pomoc w pisaniu, poprawy, likwidacja plagiatu. Tel. 513 999 659.

Korepetycje język angielski. Tel. 506 241 082.

Sprzedam Lublina 1, rok produkcji 1996; gm. Nasielsk. Tel. 508 979 992.

Kombajn Bizon Rekord, rok 1988. Tel. 504 533 147.

Sprzedam działkę, ul. Grabowa. Tel. 512 107 014.

Sprzedam mieszkanie 54m², Nasielsk ul. Płońska 41. Tel. 501 622 325.

Zatrudnię kierowcę kat. C + E. Tel. 695 163 726.

Sprzedam kawalerkę. Tel. 606 25 25 77.

Nauka gry na keyboardzie lub akordeonie od podstaw. Tanio. Tel. 508 495 535.

PZM „Auto- szkoła” w Nasielsku, ul. Polna 18, wynajmie pomieszczenie, magazynowo-gospodarcze 60m². Tel. 23 69 12 789.

Firma Pleban Sp. z o. o. zatrudni pracowników na stanowisko dyspozytora stacji monitorowania (wymagana licencja II°) oraz pracowników do uzbrojonych grup interwencyjnych (wymagana licencja I° lub II°) CV na adres mailowy: Nasielsk@pleban.com.pl.

Młoda osoba bez nałogów, odpowiedzialna, sumienna poszukuje pracy. Bardzo dobra znajomość jęz. rosyjskiego i ukraińskiego. Tel. 607 168 977.

Chętnie podejmę każdą pracę porządkową lub inną na terenie Nasielska. Tel. 607 168 977.

Sprzedam mieszkanie 62,4 m² (3 pokoje), I piętro, na osiedlu Warszawska. Tel. 506 097 807.

Sprzedam łubin niebieski. Regent, pierwszy odsiew. Tel. 600 434 107.

Sprzedam mieszkanie w bloku na osiedlu Warszawska, I piętro, 72 m². Tel. 668 034 069.

Sprzedam działkę budowlaną w Nasielsku o pow. 615 m² wszystkie media. Tel. 602 42 68 92; 510 20 58 81. Lokal do wynajęcia na działalność, Nasielsk. Tel. 608 701 207.

Sadzonki truskawek. Tel. 506 818 541.

VERS Ewa Komajda - wakacyjne lekcje dla każdego i w każdym zakresie z języka angielskiego. Nauczanie indywidualne i grupowe. Rachunki. Tel. 697 339 708.

ROBOTY DROGOWE, WYKOPY
USŁUGI SPRZĘTOWE
Transport: kruszywa budowlane i drogowe

ul. Kolejowa 1, 05-191 Nasielsk
tel./fax (23) 69 31 753
tel. kom. 501 433 206
e-mail: ziemiecki@op.pl



Wykonujemy usługi:
- koparko-ładowarka
- przyczepa niskopodwoziową
- równiarką drogową
- walcem drogowym
- samochodami samoladowczymi 7-24t (HDS)
- dźwigiem

Świadczymy usługi w zakresie konserwacji, remontów i budowy dróg



BUD-RAF
RAFMAR-BUD

Nasielsk, ul. Klonowa 20

WYLEWKI
mixokretem
tel. 783 013 120
TYNKI
cementowo-wapienne
gipsowe
tel. 605 561 392

AUTO = BRAM
Sławomir Niedzielski
MONTAŻ I SERWIS
- BRAM GARAŻOWYCH
- SYSTEMÓW OGRODZENIOWYCH *FIRMY WIŚNIEWSKI*
- NAPĘDY DO BRAM
- PRZERÓBKI BRAM

Nice



tel. 602 27 47 87



Internet
w sieci LabelNET
do 2Mbit/s
Aktywacja od 1zł



Szerokopasmowe łącza internetowe
Obsługa teleinformatyczna
Usługi internetowe
Serwis komputerowy

Nasielsk ul. Warszawska 21 Telefon (23) 69-30-177
Internet www.label.2mx.pl E-mail label@2mx.pl

Nasielsk, dnia 10.08.2011 r.

GKP6845.8.1.2011

Na podstawie art. 35 ust. 1, 1 b i 2 ustawy z dnia 21 sierpnia 1997 roku o gospodarce nieruchomościami (Dz. U z 2010 roku Nr 102, poz. 651 z późniejszymi zmianami) podaję do publicznej wiadomości

wy k a z
nieruchomości przeznaczonej do wydzierżawienia w trybie bezprzetargowym na rzecz dotychczasowego dzierżawcy

<i>Położenie</i>	<i>miasto Nasielsk</i>
<i>Numer działki</i>	<i>748</i>
<i>Powierzchnia dzierżawy</i>	<i>6 m²</i>
<i>Numer Księgi Wieczystej</i>	<i>21808</i>
<i>Opis</i>	<i>przedmiotem dzierżawy jest część nieruchomości, z przeznaczeniem na handel na okres 25 miesięcy stawka miesięcznego czynszu dzierżawy zostanie ustalona zgodnie z Zarządzeniem Burmistrza Nr 290/09 z dnia 9 marca 2009 r. (+ VAT)</i>

Niniejszy wykaz został wywieszony na tablicy ogłoszeń Urzędu Miejskiego w Nasielsku na okres 21 dni tj. od 10 sierpnia 2011 r. do 31 sierpnia 2011 r.

BURMISTRZ
Grzegorz Arciszewski

AS

Części samochodowe
DAEWOO, POLONEZ, FIAT,
ZACHODNIE, JAPONSKIE



Heronim Chojnacki
Stare Pieścirogi
ul. Makowa 47
05-191 NASIELSK 3
pn-sob 9.00-17.00
tel./fax (0-23) 693 10 45; tel. kom. 0-502 274 397



SŁAW-BUD
USŁUGI REMONTOWO-BUDOWLANE
Sławomir Szybc

- Wznoszenie budynków jednorodzinnych pod klucz
- Remonty - Rozbudowy - Wykończenie budynków
- Roboty Zewnętrzne-Ogrodzeniowe

Nowe Pieścirogi
ul. Diamentowa 48
tel. 0 606 705 640

USŁUGI GEODEZYJNE
mgr inż. Piotr Pająk
tel. 606 677 643

Oferujemy:

- podziały nieruchomości
- mapy do celów projektowych
- pomiary powykonawcze i inwentaryzacyjne
- tyczenie budynków i urządzeń infrastruktury
- certyfikaty energetyczne
- gotowe projekty architektoniczne



ul. Kilińskiego 6
05-190 Nasielsk
Biuro czynne: 8⁰⁰ - 16⁰⁰
e-mail: p.pajak@wp.pl

PIZZERIA
ul. Warszawska 18a

SALERMO
tel. 693 14 02

od niedzieli do czwartku 11⁰⁰-22⁰⁰ piątek - sobota 11⁰⁰-23⁰⁰ -10%*

* z tym kuponem pizza w lokalu 10 % taniej

AUTO-BRS s.c.
Nasielsk, Paulinowo 3

Beata i Ryszard
Sekutowicz

tel. 0 602 229 787

- ✓ MECHANIKA, GEOMETRIA KÓŁ
- ✓ LAKIERNICTWO
- ✓ KOMPUTEROWE DORABIANIE KOLORÓW
- ✓ SPROWADZAMY SAMOCHODY NA ZAMÓWIENIE - TRANSPORT Z UE
- ✓ OBSŁUGA CELNA, PRAWNA, POMOC TECHNICZNA

OŚRODEK SZKOLENIA KIEROWCÓW
tel. 0 602 136 654
KAT.B

- ✓ zapewniamy dojazd na zajęcia
- ✓ dogodne raty
- ✓ Grande Punto z klimatyzacją
- ✓ jazdy doszkalające
- ✓ zapewniamy miłą i fachową obsługę

AUTO KOMIS www.auto-brs.otomoto.pl email: auto-brs@wp.pl
KREDYTY SAMOCHODOWE - Santander Consumer Bank - Getin Bank - w 24 godz.
SKUP AUT POWYPADKOWYCH - WSZYSTKIE MARKI - GOTÓWKA
SPRZEDAŻ CZĘŚCI UŻYWANYCH - TOYOTA - OPEL - FORD, INNE
SZUKAJ NA ALLEGRO.PL - „CROVE 2” - NASIELSK

Poszukujemy zdrowych i niepalących osób do czasowej współpracy w ramach projektów badawczych (umowa zlecenie), dysponujących wolnym czasem w tygodniu lub/i w weekendy. Oferta ważna cały rok. Więcej informacji pod nr telefonów 22 577 28 05, 22 577 28 88 (od poniedziałku do piątku w godzinach 8:00-15:30).



LAMBDA

Żbik wraca tam, skąd wyszedł

W sobotę początek rozgrywek

Żbik, po kilku latach nieobecności powraca, na życzenie Zarządu klubu, do ligi ciechanowsko-ostrołęckiej. Wygląda to na rejeradę, czyli ucieczkę przed silniejszymi, którzy nas uprzedzali w walce o awans. Dorabiano wprawdzie teorie spiskowe, jak to „warszawka” upokarza klub z prowincji, a sędziowie jej w tym pomagają, ale to należy raczej między bajki włożyć i bić się we własne piersi.

Pierwszy mecz w „nowym towarzystwie” nasza drużyna rozegra w Nasielsku w sobotę, 20 sierpnia z Błękitnymi Raciąż. Kibice są pełni niepokoju nie tylko o wynik tego meczu, ale i o dalszy los swej ulubionej drużyny. To jednak już nowa drużyna. Tej, z którą wiązaliśmy wielkie nadzieje, już nie ma. Odeszła do historii. W przyspieszonym tempie utworzono nowy zespół. Raczej nie należy się spodziewać, że będzie w stanie wywalczyć awans. Tego w zasadzie w najbliższym czasie nikt chyba w klubie nie zakłada.



Pewien pesymizm, jaki daje się zauważyć wśród kibiców przed nowymi rozgrywkami, wynika z tego, że istnieje ogromna różnica między grupą warszawską a grupą ciechanowsko-ostrołęcką. Dotyczy to zarówno poziomu gry, jak, i to w pierwszym rzędzie – sposobu gry. W grupach warszawskich dominuje gra techniczna, natomiast w grupie ciechanowsko-ostrołęckiej twarda gra siłowa, a tak Żbik grać nie potrafi.

Nasz sobotni przeciwnik w poprzednich latach również preferował grę techniczną, swoiste piłkarskie szachy. Klub plasował się wysoko w piłkarskich rozgrywkach. Teraz jednak Raciąż ma również nową drużynę, która na razie nie potrafiła się wybić ponad przeciętność i raczej miernie radziła sobie w ciechanowsko-ostrołęckiej lidze okręgowej. Podobno obecny cykl rozgrywek ma być dla nich czasem przełomu. Już więc pierwsze starcie drużyn z Raciąża i Nasielska może wiele wyjaśnić. Czy „przetknięty” Żbik potrafi zagrać twardo i nieustępliwie, a zawodnicy będą się wracać po każdą utraconą piłkę i celnymi strzałami kończyć większość akcji? Należy wierzyć, że tak.

Na przygotowanie zespołu do rozgrywek trener Grzegorz Zmیتrowicz i jego asystent Łukasz Gołębiowski mieli niewiele czasu, zaledwie nieco ponad miesiąc. To w zupełności by wystarczyło, gdyby zmiany w drużynie były nieduże. Tymczasem w Żbiku nastąpiło istne trzęsienie ziemi. Drużynę trzeba było budować właściwie od początku. Obraz tego mieliśmy w kolejnych sparingach. Wciąż próbowani byli nowi zawodnicy. Widać było pracę trenerów, ale nie widać było, aby rodziła się dobra drużyna.

Nawet obecnie, na trzy dni przed rozpoczęciem rundy jesiennej, nie jesteśmy w stanie podać chociażby przybliżonego składu zespołu, który w sobotę wybiegnie na boisko. Nie powinno w nim zabraknąć Rafała Załogi, Marcina Gumowskiego, Dariusza Kordowskiego, Daniela Kulpy, Marka Osińskiego, Grzegorza Jędrzejewskiego, Pawła Gąsiorowskiego, Adriana Jagiełły, Tomasza Choroby, Cezarego Wróbla. Oni już występowali w naszym zespole. Niektórzy na-



(z czwartoligowym Mszczonowem 5:1) i odniósł dwa zwycięstwa (z A-klasowym Wieliszewem 6:2 i CWKS Legią Bemowo z ligi okręgowej 2:1). Wyniki można w zasadzie uznać za obiecujące.

To, co dało się zauważyć na boisku, pozostawia jednak pewien niedosyt. W każdym spotkaniu próbowano kilku nowych zawodników. Eksperymentowano też z ustawie-

niem. W pewnym sensie to zrozumiałe, ale najwyraźniej zabraknie czasu na zgranie zespołu. Ponadto w meczach, gdy mają zapaść decyzje, kto znajdzie się w drużynie, obserwuje się zazwyczaj swoistego rodzaju walkę. Każdy stara się pokazać z jak najlepszej strony. Tu zaś nie widać było żadnej zaciętości, żadnego „gryzienia trawy”.

Na trzy dni przed inauguracją nowego sezonu Żbik rozegra jeszcze jeden sparing. Przeciwnikiem będzie drużyna złożona z czarnoskórych zawodników mieszkających w Warszawie. To może być ciekawe widowisko. Niektórzy jednak uważają, że w sobotę nasi zawodnicy mogą być po tym meczu zmęczeni.

xyz

O G ł O S Z E N I E

ŻEGNAJCIE

MINIPIKNIK DLA DZIECI I NIE TYLKO

WAKACJE

w programie gry, zabawy i konkursy z nagrodami

Sobota 27 SIERPNIA godz. 13.00

skwer Jana Pawła II

zapraszają

Miejski Ośrodek Pomocy Społecznej i Nasielski Ośrodek Kultury

JEŚLI POGODA NIE DOPISZE NA MINIPIKNIK ZAPRASZAMY DO KINA NIWA

BUD-MAR

N A S I E L S K

OKNA DRZWI BRAMY DACHY

ul. Kolejowa 6, Stare Pieścirogi, tel. 509 175 901
ul. Kościelna 2, Nasielsk - tel. (23) 691 24 21
ul. Czarneckiego 27, Nowy Dwór Maz. tel. (22) 497 08 14
tel. 506 544 408 - Pokrycia dachowe

www.budmar-nasielsk.pl

KaBa

BRUKARSTWO

Nasielsk, ul. Piaskowa 36
tel./fax 0-23 693 18 76
692 427 426

KOSTKA BRUKOWA

SPRZEDAŻ I UKŁADANIE

OGRÓD WYSTAWOWY 500m²
Konsultacje i pomoc w wykonaniu projektu nawierzchni.
Sprzedaż kruszyw drogowych, żwir, pospółka, piach, czarnoziem.
Wypożyczalnia maszyn i urządzeń budowlanych
Koparki, Wywrotki, HDS, Zagęszczarki, inne.

Libet

JADAR

BUDOKRUSZ

BRUK-BET

raty

www.kababrukarstwo.pl