Jesteśmy z Wami już 25 lat

życie NASIELSKA

rok powstania 1994

Nr 8 (524)
5–18 kwietnia 2019

ISSN 1232-8529

CZASOPISMO SAMORZĄDU GMINNEGO

cena 2 zł (w tym 5% VAT)

OŚWIATA

Czy będzie strajk w szkołach?

W mediach ogólnopolskich od kilku tygodni pojawiają się informacje o akcji strajkowej domagających się podwyżek nauczycieli, która planowana jest od poniedziałku, 8 kwietnia br. O tym, czy strajk rzeczywiście się odbędzie zadecyduje wynik negocjacji prowadzonych przez przedstawicieli rządu RP i reprezentantów środowisk nauczycielskich.

Z uzyskanych przez nas informacji wynika, że w anonimowym referendum przeprowadzonym przez ZNP w szkołach prowadzonych przez naszą gminę, w siedmiu placówkach nauczyciele w ponad 90% opowiedzieli się za podjęciem strajku. Nie wezmą w nim udziału przedszkola samorządowe w Nasielsku i Starych Pieścirogach.

Jeśli strajk się rozpocznie, to może spowodować trudności w przeprowadzeniu egzaminów gimnazjalnych zaplanowanych na 10,11 i 12 kwietnia oraz egzaminów dla ósmoklasistów, które powinny się odbyć 15,16 i 17 kwietnia br.

Dyrektorzy szkół nie mogą strajkować, to na nich spoczywać będzie odpowiedzialność, zarówno, jeśli chodzi o przeprowadzenie egzaminów, jak i zapewnienie opieki dzieciom, które w czasie ewentualnej akcji protestacyjnej pojawią się w szkole. W razie ogłoszenia strajku, dopiero w poniedziałek rano, 8 kwietnia, dyrektorzy placówek otrzymają informację, kto weźmie w nim udział. Z naszych informacji wynika, że burmistrz Nasielska zadeklarował, podobnie jak starosta nowodworski, że nauczyciele, którzy będą uczestniczyć w strajku otrzymają wynagrodzenie bez zmian. Miejmy jednak nadzieję, że do akcji protestacyjnej nie dojdzie.

(red.)

Z MIASTA

Niebezpieczne skrzyżowanie

Już po raz kolejny doszło do wypadku drogowego na skrzyżowaniu ul. P.O.W. (droga powiatowa) z ulicami: Sokolnickiego i Polną (drogi gminne), które znajduje się obok Tesco. Zdarzenie miało miejsce w piątek, 22 marca br., po godz. 14.00.

Jak informuje podkom. Szymon Koźniewski, oficer prasowy Komendanta Powiatowego Policji w Nowym Dworze Mazowieckim, ze wstępnych ustaleń policjantów wynika, że 40-letni kierujący osobowym Subaru, podczas wyjeżdżania z drogi podporządkowanej, nie ustąpił pierwszeństwa przejazdu 27-letniemu motocykliście. W wyniku zderzenia obu pojazdów obrażenia odniósł kierowca Junaka, który trafił do szpitala. Wyniki badań dowodzą, że obaj mężczyźni byli trzeźwi.

Pozostaje jednak pytanie, czy tylko nieuwaga i niedostosowanie się do przepisów ruchu drogowego kierowcy samochodu osobowego zaważyły, że doszło do groźnie wyglądającego wypadku?

Wciąż bowiem nie milkną komentarze nasielszczan pamiętających wypadek z udziałem młodego człowieka, który miał miejsce na tym samym skrzyżowaniu. Chłopiec doznał w nim poważnych obrażeń ciała.

Głównym błędem tego skrzyżowania jest to, że z ul. Sokolnickiego nie można bezpośrednio prosto pojechać w ul. Polną. Najpierw trzeba wykonać manewr skrętu w lewo, a następnie w prawo. Stale narażeni na niebezpieczeństwo są piesi, którzy wychodzą zza muru, idąc w kierunku świateł i, przecinając pasy ul. Sokolnickiego, są kompletnie niewidoczni dla kierowcy.

Niejednokrotnie zmotoryzowani, wyjeżdżający z ul. Sokolnickiego, w ostatnim momencie widzą pieszych oraz rowerzystów, którzy jadą chodnikiem.

Nadal czekamy na podjęcie przez powiat nowodworski działań na ul. P.O.W., które poprawią bezpieczeństwo użytkowników tej drogi, a szczególnie skrzyżowania przy Tesco. Ze znajdującego się tutaj przejścia dla pieszych korzystają przede wszystkim uczniowie pobliskich szkół.

(red.)

R E K L A M A

Banaszewski tel. 695-163-726
Skład Opału
Węgiel: orzech, kostka, Eko-Groszek(Skarbek)
Wypożyczalnia Sprzętu Budowlanego
- osuszacz powietrza - nagrzewnica spalinowa
WWW.BANASZEWSKI-CIEKSYN.PL
05-192 Cieksyn, ul. Spacerowa 13
biuro@banaszewski-cieksyn.pl

NAJSZYBSZY INTERNET ŚWIATŁOWODOWY
NET 100 Mb/s od 59,99 zł
NET 300 Mb/s od 99,99 zł
1 zł za INSTALACJĘ
światłowód do mieszkania bez limitu danych
Zadzwoń i zamów 695-395-324 www.bluekom.pl

SKUP ZBOŻA
LG TRANS, MIĘKOSZYN 8
TEL. 609 100 093

TOTALBRUK
SPRZEDAŻ i UKŁADANIE KOSTKI BRUKOWEJ
OGRODZENIA
TARASY DREWNIANE
OGRODY
Wągrodno, 05-190 Nasielsk
Michałów-Reginów ul. Warszawska 28
totalbruk.pl
biuro@totalbruk.pl
780 170 180
500 504 001

TRANSPORT
SERWIS
RATY
STIHL
Pniewo 18c, gm. Nasielsk
tel. 23 69 35 007, 500 143 111
STIHL.NASIELSK

Informator miejski

Komisariat Policji,
tel. 23 691–23–77, 23 691–22–07

Straż Pożarna Nasielsk
tel. 998

Pogotowie Ratunkowe
tel. 999

Pogotowie energetyczne
tel. *991*

Pogotowie Gazowe
992 lub 0 608 069 128

Pogotowie Ciepłownicze
tel. 23 691–23–46

TAXI. Postój
tel. 23 691-27-17

Zarząd Gospodarki Komunalnej i Mieszkaniowej
tel. 23 691–23–64

SPZOZ NASIELSK,
ul. Sportowa 2
tel. 23 691–25–03

Ośrodek Zdrowia w Starych Pieścirogach, ul. Sikorskiego 1
tel. 23 691–22–20

Ośrodek Zdrowia w Cieksynie, ul. Sportowa 5
tel. 23 693–50–05

NZOZ „Centrum Medyczne" ul. Warszawska 47,
tel. 23 691–25–14

NZOZ „MEDICA"
ul. Kościuszki 40 A,
tel./fax 23 693–20–02

SOCPR „CARITAS"
ul. Żwirki i Wigury 5,
tel. 23 693–14–28

Poradnia Terapii Uzależnień,
ul. Warszawska 50
tel. 23 693–02–50

Urząd Miejski w Nasielsku,
ul. Elektronowa 3
tel. 23 693–30–00

Urząd Pocztowy w Nasielsku,
ul. Warszawska 26
tel./fax 23 691–26–43

Miejski Ośrodek Pomocy Społecznej,
ul. Elektronowa 3
tel. 23 693–30–06

Mazowiecki Ośrodek Doradztwa Rolniczego
tel. 23 693–30–67

Nasielski Ośrodek Kultury,
ul. Kościuszki 12
tel. 23 691–23–43

Miejsko–Gminna Biblioteka Publiczna,
ul. Piłsudskiego 6
tel. 23 691–25–52

Hala Sportowa,
ul. Staszica 1, tel. 23 693–30–865

Stadion Miejski,
ul. Sportowa, tel. 23 693–13–32

Parafia Rzymskokatolicka
w Nasielsku, tel. 23 691–26–53

Parafia Rzymskokatolicka,
w Starych Pieścirogach
tel. 23 693–17–13

Parafia Rzymskokatolicka
w Cieksynie, tel. 23 693–50–08

Parafia Rzymskokatolicka
w Nunie, tel. 601 479 302

Polski Związek Wędkarski
koło nr 13 w Nasielsku
tel. 504 357 415 lub 517 819 756

Z UM. Program „Ja w internecie"

Rodzic w sieci

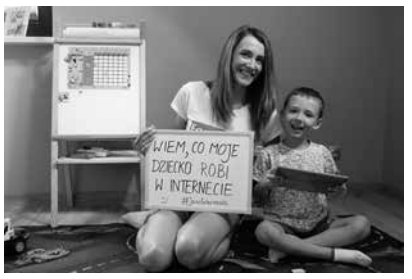

Urząd Miejski serdecznie zaprasza na bezpłatne szkolenie „Rodzic w sieci" realizowane w ramach programu „Ja w Internecie", które odbędzie się 13-14 kwietnia br., w godz. 9.00-15.00, w sali konferencyjnej UM. Czego nauczymy:

– jak reagować na zagrożenia (mowa nienawiści – hate speach (trolling, hating)) i stosować kontrolę rodzicielską (filtry systemu oceny treści np. PEGI, zabezpieczenia – dostępne w systemach Windows, iOS, Android);

– jak rozmawiać z dzieckiem o zagrożeniach oraz jak reagować, kiedy zagrożenie wystąpi (gdzie szukać pomocy);

– jak chronić przed sekstingiem i chronić wizerunek dziecka (zabezpieczenie do prywatnych zasobów cyfrowych, korzystanie z ustawień prywatności w serwisach społecznościowych i aplikacjach);

– jak nauczyć dziecko asertywności.

Co zapewniamy:

– komputer z dostępem do Internetu dla każdego uczestnika;

– możliwość praktycznego przećwiczenia omawianych treści;

– kawę i ciastko;

– miłą atmosferę;

– upominek dla każdego uczestnika.

Zapraszamy do zapisów! Liczba miejsc ograniczona!

Wydarzenie realizowane jest w ramach programu „Ja w Internecie", który zarządzany jest przez Centrum Projektów Polska Cyfrowa, finansowany jest w ramach Programu Operacyjnego Polska Cyfrowa na lata 2014-2020, Działanie 3.1 „Działania szkoleniowe na rzecz rozwoju kompetencji cyfrowych". Fundacja Legalna Kultura jest operatorem, który ogłasza konkursy grantowe i wspomaga pod kątem merytorycznym i rozliczeniowym realizację działań szkoleniowych na terenie naszej gminy.

Więcej info pod nr tel. 23 69 33 123.

Z UM

Złóż PIT w urzędzie

Informujemy, że zeznania podatkowe za 2018 rok będzie można złożyć w siedzibie Urzędu Miejskiego w Nasielsku, ul. Elektronowa 3 (punkt zeznań podatkowych za 2018 rok – sala nr 112 I piętro) zgodnie z poniższym harmonogramem:

15.04.2019 r. – poniedziałek godz. 8.00 – 10.00

29.04.2019 r. – poniedziałek 8.00 – 10.00

BURMISTRZ NASIELSKA
Bogdan Ruszkowski

GODZINY PRZYJMOWANIA INTERESANTÓW:
W SPRAWACH RÓŻNYCH
Wtorek 8.00–16.00
W SPRAWACH SKARG I WNIOSKÓW
Poniedziałek 15.00–17.00
Wtorek 10.00–13.00
Sekretariat pok. 104, I piętro, tel. 23 69 33 000

PRZEWODNICZĄCY RADY MIEJSKIEJ
Jerzy Lubieniecki
dyżuruje w poniedziałki
w godzinach od 16.00 do 17.00.
Dyżury są pełnione w pokoju radnych nr 113
(I piętro Urzędu Miejskiego w Nasielsku)

U NAS

Zaprojektują NOK i skwer

W środę, 27 marca br., została podpisana umowa na wykonanie zadania pod nazwą „Opracowanie dokumentacji projektowej Nasielskiego Ośrodka Kultury wraz z rewitalizacją skweru". Podpisali ją: przedstawiciel wykonawcy – wyłonionej w przetargu firmy Pracownia Architektów ZEN oraz Bogdan Ruszkowski burmistrz Nasielska i Radosław Kasiak kierownik Wydziału Inwestycji, Zamówień Publicznych i Programów Strukturalnych. Zgodnie z warunkami zawartego porozumienia, termin wykonania projektu został wyznaczony na 30 listopada 2019 r.

Przypomnijmy, że do nasielskiego magistratu w terminie wpłynęło 8 ofert projektowych z całej Polski (Warszawy, Katowic, Krakowa, Sanoka, Szczecina, Jasła), a proponowane ceny wykonania zadania były bardzo zróżnicowane od 104 550,00 zł do 350 550,00 zł. Gmina Nasielsk na wykonanie tego zadania przeznaczyła kwotę – 250 000,00 zł. Komisja przetargowa odrzuciła dwie oferty: firmy ARHEAD Sp. z o.o. Biuro Projektowo – Badawcze za niezgodny z SIWZ termin płatności i firmy Pracownia Architektoniczna Magdaleny Łachańskiej za brak rzeczowych wyjaśnień dotyczących rażąco niskiej ceny oferty w stosunku do przedmiotu zamówienia. Ostatecznie, 18 marca br., spośród 6 ofert komisja przetargowa na wykonawcę wybrała Pracownię Architektów ZEN z Katowic, która zaproponowała przygotowanie dokumentacji za kwotę 158 000,00 zł.

Wykonawca podczas prac projektowych ma wziąć pod uwagę „Koncepcję modernizacji i rozbudowy budynku NOK" przygotowaną w roku 2015 przez firmę ARHEAD Sp. z o.o. Biuro Projektowo – Badawcze na zlecenie NOK.

(red.)

Z MIASTA

Co z Fiabilą?

Teren po dawnym zakładzie Mera- Zem kupiła Fiabila, francuska firma produkująca w swoich fabrykach na całym świecie lakiery do paznokci. Po rozprawie administracyjnej, która odbyła się w końcu stycznia br.,

podczas której przedstawiciele firmy spotkali się z mieszkańcami gminy i omówili jej działalność, nadal nie wiadomo czy i kiedy zakład rozpocznie swoją pracę.

Z uzyskanych przez nas informacji wynika, że cały czas trwają procedury środowiskowe bowiem do 17 maja br. RDOŚ przedłużył termin wydania uzgodnienia inwestycji bez którego gmina nie może wydać decyzji o środowiskowych uwarunkowaniach przedsięwzięcia. W konsekwencji, burmistrz przedłużył wydanie decyzji środowiskowej do końca czerwca br.

W związku ze zmianami terminów, firma złożyła ponaglenie na gminę Nasielsk, które trafiło do Samorządowego Kolegium Odwoławczego. Jak dowiedzieliśmy się w nasielskim magistracie SKO, 22 marca br., uznało ponaglenie za bezzasadne.

Czy właściciele Fiabili będą czekać przez kolejne miesiące na zakończenie wszelkich spraw związanych z tego typu działalnością, czy też przeniosą się w inne miejsce, na razie nie wiadomo.

(red.)

GODZINY PRACY
URZĘDU MIEJSKIEGO W NASIELSKU
Poniedziałek: 8^{00} – 17^{00}
Wtorek – Czwartek: 8^{00} - 16^{00}
Piątek: 8^{00} – 15^{00}

Życie Nasielska – Czasopismo Samorządu Gminnego
Wydawca: *Nasielski Ośrodek Kultury*

życie NASIELSKA
ISSN 1232-8529

Redaguje zespół: *Iwona Pęcherzewska – redaktor naczelna,*
Olga Ickiewicz – korekta, Marek Tyc – skład komputerowy, reklama, Marek Stamirowski – zdjęcia, kolportaż, Katarzyna Ziemiecka– ogłoszenia.
Stali współpracownicy: *Paweł Kozłowski, Andrzej Zawadzki, Michał Brodowski, Tomasz Zawadzki, Leszek Gałężewski, Ewelina Gizińska.*
Adres redakcji: *ul. Kościuszki 12, 05–190 Nasielsk, tel./fax 023 691 23 43;* ***www.zycie.nasielsk.pl, www.noknasielsk.pl, e–mail: gazeta@noknasielsk.pl***
Druk: *Agora S.A.* ***NAKŁAD:*** *2000 egz.*

Materiałów niezamówionych redakcja nie zwraca, a ponadto zastrzega sobie prawo dokonywania skrótów i zmian tytułów w nadesłanych tekstach.
Redakcja nie odpowiada za treść reklam i ogłoszeń.

OBRADOWAŁA RADA

Uroczysta sesja Rady Miejskiej

W czwartek, 28 marca br., odbyła się V sesja Rady Miejskiej w Nasielsku. Jej uroczysty charakter dotyczył udziału w niej sołtysów, którym burmistrz Bogdan Ruszkowski oraz Jerzy Lubieniecki, przewodniczący RM dziękowali za poniesiony trud na rzecz społeczności lokalnej w kadencji 2015-2019.

Tuż po otwarciu sesji wybrany w wyborach uzupełniających Marcin Szarszewski, z okręgu wyborczego nr 7, złożył uroczyste ślubowanie i wstąpił w szeregi Rady Miejskiej. Następnie burmistrz Ruszkowski zaproponował zmiany w porządku obrad – wycofanie projektu uchwały dotyczącego utworzenia jednoosobowej Straży Miejskiej w Nasielsku, a w zamian wprowadzenie projektu uchwały w sprawie przeniesienia pomnika w Borkowie upamiętniającego Bitwę nad Wkrą 1920. Rada przegłosowała plan sesji.

W tej kwestii głos zabrał radny Rodryg Czyż, który zwrócił uwagę na brak informacji w sprawie Straży Miejskiej. Jego zdaniem nie wiadomo, jakie kompetencje będą po stronie zatrudnionej osoby oraz jakich w związku z tym efektów będzie należało oczekiwać. Dodatkowo zauważył, że Rada nie została zapoznana z kosztami przeniesienia pomnika, w związku z czym trudno jest wydać opinię na temat proponowanej uchwały.

Interpelacje i zapytania mieszkańców

Po przedstawieniu sprawozdań burmistrza oraz przewodniczącego RM z działalności pomiędzy sesjami, a także po szeregu sprawozdań i informacji dotyczących m.in. stanu bezpieczeństwa w gminie Nasielsk, pytania mogli zadawać mieszkańcy, którzy uczestniczyli w sesji.

Mieszkanka Psucina zwróciła uwagę burmistrza na to, czy sprawdził jak będą oddziaływały na środowisko planowane we wsi dwie inwestycje. Zauważyła, że na dwóch sąsiadujących nieruchomościach mają powstać dwie duże chlewnie.

- Większość mieszkańców sprzeciwiła się inwestycjom. Z ujęcia wody w Psucinie korzysta kilka sołectw. Żeby wylewać gnojowicę trzeba mieć odpowiednią ilość ziemi. Czy inwestor i burmistrz wzięli pod uwagę pozwy zbiorowe o spadek wartości nieruchomości? – pytała mieszkanka.

Bożena Strzelecka, kierownik Wydziału Zagospodarowania Przestrzennego i Nieruchomości w nasielskim magistracie, poinformowała, że obydwie inwestycje nie mają powiązania technologicznego.

Głos zabrali także przedstawiciele Stowarzyszenia Aktywny i Czysty Nasielsk, tj. Marcin Tracz i Robert Sierzputowski. Mówili oni o zanieczyszczeniach powietrza w Nasielsku, o bałaganie na ulicach, w lasach, przydrożnych rowach itd. Zachęcali do tego, aby odpowiednim służbom zgłaszać, jeśli widzimy np., że ktoś wywozi śmieci do lasu. Poza tym nakłaniali do wspólnej akcji sprzątania Nasielska w ramach akcji sprzątania świata. Niewątpliwie poruszenie w czasie sesji spowodowało wystąpienie Elżbiety Fijalskiej, dyrektor Niepublicznej Szkoły Podstawowej „Pod Fiołkami". Poinformowała zgromadzonych o swoim problemie dotyczącym zalania placu zabaw, zlokalizowanego przy ul. Kościelnej, szambem. Nie ukrywała swojego rozczarowania opieszałą, jej zdaniem, reakcją władz miasta na ten problem.

Z wnioskiem o dodatkowe lampy na ul. Owocowej zwróciła się do burmistrza mieszkanka Nasielska. Natomiast Bogdan Ziemiecki, rolnik, sołtys Dębinek sprzeciwił się protestowi mieszkanki Psucina. Zaapelował wręcz o poparcie młodych rolników, którzy wyszli z inicjatywą inwestycji, aby wesprzeć polskie rolnictwo.

- Młodych rolników powinno się wspierać, a nie im utrudniać.Ten kto kupuje działki na wsi, powinien liczyć się z zapachami gnojownicy – mówił Bogdan Ziemiecki.

Jeden z mieszkańców zwrócił się do radnego Michała Brodowskiego z pytaniem o plany dotyczące nasielskiego cmentarza i jego rozbudowy, o czym radny mówił w wywiadzie dla ŻN. Radny Brodowski zapewniał, że kadencja jest długa, a tematem na pewno będzie trzeba się zająć. Nie przedstawił jednak szczegółów. Burmistrz zauważył, że o tym problemie rozmawia z nasielskim proboszczem parafii św. Wojciecha.

Mieszkaniec Jarosław Ruciński pytał burmistrza m.in. o renowację Podwórka Nivea. Jak poinformował zgromadzonych burmistrz Ruszkowski, podwórko Nivea jest monitorowane, a co za tym idzie wandale zostaną ukarani.

Radni pytali

V sesja RM trwała prawie 7 godzin. Radni nie szczędzili pytań burmistrzowi. Wśród nich pojawiły się pytania ze strony radnego Dawida Domały, który m.in. chciał wiedzieć, czy planowane są konsultacje społeczne celem ustalenia nowego planowanego wyglądu skweru Jana Pawła II. Radny zwrócił także uwagę na zły już stan ul. Składowej znajdującej się za kinem Niwa. Interesował się także losami szkoły w Popowie Borowym. Burmistrz zapewniał, że szkoły nie zamknie. Obiecywał także, że na pewno będą przeprowadzone konsultacje nad projektem parku.

Podczas sesji kierownik Wydziału Inwestycji Radosław Kasiak odniósł się także do wspomnianego przez Dawida Domałę przejścia dla pieszych na ul. Młynarskiej, zlokalizowanego tuż za ostrym zakrętem w kierunku Strzegocina. Zarząd powiatu nowodworskiego postanowił, że w ramach utrzymania bieżącego zostanie wykonane dodatkowe oznaczenie przejścia, aby nadjeżdżający kierowca został o nim wcześniej poinformowany.

ciąg dalszy na str. 8

Radni Rady Miejskiej w Nasielsku 2018 – 2023

Jerzy Lubieniecki

Dlaczego zdecydował się Pan wystartować w wyborach samorządowych? Czy ma Pan doświadczenie w pracy w organach samorządu lokalnego lub pracy społecznej?

Praca w samorządzie w dużej mierze jest pracą społeczną, jest też dla mnie pasją. Wiąże się z zaangażowaniem i wyrzeczeniami. Wieloletnie doświadczenia w pracy w samorządzie skłoniły mnie do ponownego kandydowania. Mieszkańcy również namawiali mnie, abym ponownie ubiegał się o mandat radnego.

W pracy samorządowej jako radny działam już od 2002 roku. Wcześniej, od 1998 roku, pełniłem funkcję sołtysa wsi Lelewo, którą sprawuję do dnia dzisiejszego. W Radzie Miejskiej, natomiast, w latach 2013-2014, pracowałem jako radny, wiceprzewodniczący Rady Miejskiej w Nasielsku. Od 2014 roku do chwili obecnej pełnię funkcję przewodniczącego.

Jakie inwestycje są, Pana zdaniem, najważniejsze do zrealizowania w naszej gminie w obecnej kadencji Rady Miejskiej?

Gmina Nasielsk ma wiele potrzeb inwestycyjnych niemal w każdym zakresie. Priorytetem jest przede wszystkim finalizacja budowy kanalizacji w mieście. Po zakończeniu tych prac, kolejnym celem inwestycyjnym będzie poprawa wizerunku miasta. Wiąże się to z rewitalizacją parków oraz rozbudową budynku Nasielskiego Ośrodka Kultury.

My ze strony samorządu dołożymy wszelkich starań, żeby ten wizerunek uległ poprawie. Warto jednak zaznaczyć, że w dużym stopniu porządek i wizerunek miasta, czystość powietrza (m.in. nie zaśmiecanie trawników, rowów, nie palenie śmieci) zależy od mieszkańców. Ciężar odpowiedzialności za utrzymanie wizerunku i czystości powietrza ponosimy wszyscy, cała społeczność lokalna tworząca naszą gminę.

W bieżącej kadencji zadbamy również o poprawę infrastruktury drogowej zarówno w mieście jak i na wsiach. Planujemy w każdym roku zwiększać ilość kilometrów dróg asfaltowych. W planach jest także rozbudowa budynku SP ZOZ w Nasielsku, która umożliwi rozwój działalności w zakresie udzielania szerszego profilu świadczeń zdrowotnych.

Moim skromnym zdaniem nie możemy też zapominać o młodym pokoleniu. Dzieciom i młodzieży chcemy zagwarantować możliwość uprawiania sportu poprzez budowę boisk wielofunkcyjnych przy każdej szkole podstawowej.

Duże oczekiwania mieszkańcy mają również w zakresie gazyfikacji kolejnych miejscowości i to jest również istotne dla nas zadanie na przyszłość.

Co zamierza Pan zrobić konkretnie dla swojego okręgu wyborczego?

W moim okręgu wyborczym chcę doprowadzić do budowy drogi w Toruniu Dworskim, stanowiącej dojazd do stacji PKP Brody Warszawskie. Droga ta została niedawno wpisana do ewidencji dróg gminnych. Do tej pory nie mogły być wydane pozwolenia na budowę, ponieważ działki nie miały drogi dojazdowej.

Chcę także doprowadzić do budowy chodnika od stacji kolejowej w Studziankach w kierunku Miękoszyna, co w mojej ocenie znacznie zwiększy bezpieczeństwo pieszych.

Mieszkańcy oczekują naprawy niektórych odcinków dróg, czym również zamierzam się zająć.

Jakie są Pana zdaniem mocne, a jakie słabe strony naszej gminy?

Gmina Nasielsk położona jest blisko Warszawy. Charakteryzuje się piękną lokalizacją. Tereny rolnicze i leśne sprzyjają rozwojowi agroturystyki, stymulują napływ nowych mieszkańców, często z większych miast, szukających wyciszenia.

Niestety, słabą stroną jest mała ilość zakładów pracy, przez co znaczna część mieszkańców zmuszona jest szukać zatrudnienia poza gminą.

Plusem jest oczywiście fakt, iż Nasielsk jest dobrze skomunikowany z innymi miejscowościami.

Do słabych stron gminy zaliczyłbym także dużą liczbę sołectw, co w konsekwencji prowadzi do znacznego rozdrobnienia finansów (np. fundusze sołeckie, ograniczenia w przyznawaniu diet sołtysom, itp.).

Proszę napisać kilka słów o sobie (wykształcenie, praca zawodowa, rodzina, zainteresowania).

Posiadam wykształcenie średnie. Ukończyłem technikum mechaniczno-chemiczne w Nowym Dworze Mazowieckim. Obecnie jestem emerytem. Wcześniej pracowałem w Państwowej Straży Pożarnej w Nowym Dworze Mazowieckim.

Prywatnie mam żonę, dwie córki i czwórkę wnucząt. W wolnym czasie wędkuję i spędzam czas z rodziną.

Zajmuję się także hobbistyczną hodowlą gołębi pocztowych.

NA SYGNALE

Wypadek pod Nasielskiem

Do tragicznego wypadku doszło w sobotę, 23 marca br., ok. godz. 22.00, w Skoroszkach tuż za Winnicą jadąc w kierunku Nasielska. Jak udało się ustalić naszej redakcji, samochód osobowy marki Audi, wypadł z zakrętu i uderzył w przydrożne drzewo, po czym zatrzymał się w rowie. Służby ratunkowe na miejscu zastały ok. 20 -letnią kobietę i 41-letniego mężczyznę bez zachowanych funkcji życiowych.

fot. pultusk24.pl

W przypadku mężczyzny akcja reanimacyjna powiodła się. Mężczyznę przetransportowano za pomocą Lotniczego Pogotowia Ratunkowego do szpitala. Niestety kobieta poniosła śmierć na miejscu.

Najprawdopodobniej za kierownicą zasiadał mężczyzna. Jednak policja nie chce na ten moment zdradzać żadnych szczegółów wypadku.

- Komenda Powiatowa Policji w Pułtusku pod nadzorem Prokuratury Rejonowej w Pułtusku prowadzi śledztwo w sprawie zdarzenia drogowego, które miało w sobotni wieczór w miejscowości Skorosze. Osoby jadące w samochodzie, które brały udział w zdarzeniu pochodziły z Nasielska. Dla dobra śledztwa w tej sprawie nie możemy udzielić odpowiedzi na pozostałe pytania – wyjaśnia sierż. Daniel Podlasin z Komendy Powiatowej w Pułtusku.

(red.)

R E K L A M A
DACHY
krycie • sprzedaż
naprawy
506-180-954
biuro@ladnydach.pl

NA SYGNALE

Włamali się do domu

Jak udało się ustalić policji w Andzinie, najprawdopodobniej w okresie od 1 maja 2018 r. do 30 marca br. doszło do włamania z kradzieżą do drewnianego domku. Podkom. Szymon Koźniewski, oficer prasowy Komendanta Powiatowego Policji w Nowym Dworze Mazowieckim, poinformował, że skradziono z niego elementy żeliwne i przewód elektryczny. Pokrzywdzony oszacował straty na ok. 2 000 zł. Aktualnie prowadzone jest postępowanie w tej sprawie. Jednocześnie policjanci zwracają się do osób, które mogły być świadkami tego zdarzenia o kontakt z nasielskim komisariatem.

(e)

Potrącił rowerzystę

W Dobrej Woli, 28 marca br., po godz. 19.00, doszło do wypadku drogowego z udziałem rowerzysty. Jak informuje podkom. Szymon Koźniewski, oficer prasowy Komendanta Powiatowego Policji w Nowym Dworze Mazowieckim, 21-letni kierowca samochodu dostawczego Iveco potrącił 15-letniego rowerzystę. W wyniku poniesionych w czasie wypadku obrażeń chłopiec trafił do szpitala. Kierowca samochodu, jak wykazało badanie alkomatem był trzeźwy.

(e)

Z POLICJI

Zginął na miejscu

Do tragicznego w skutkach wypadku doszło w poniedziałek, 1 kwietnia br., przed godz. 21.00 na ul. Polskiej Organizacji Wojskowej. 26-latek, pochodzący z gm. Nasielsk, kierujący samochodem daewoo lanos, z nie-

fot. OSP Nasielsk

ustalonych przyczyn, uderzył w tył maszyny sprzątającej. Jak informuje podkom. Szymon Koźniewski, oficer prasowy Komendanta Powiatowego Policji w Nowym Dworze Mazowieckim, w wyniku wypadku mężczyzna kierujący daewoo poniósł śmierć na miejscu.

– Kierowca samochodu ciężarowego, do którego zamontowana była maszyna sprzątająca, po przebadaniu alkomatem był trzeźwy. Ponadto mężczyźnie została pobrana krew do dalszych badań. Na miejscu zdarzenia kilka godzin trwały czynności pod nadzorem prokuratora – podaje do wiadomości oficer prasowy Szymon Koźniewski.

Policjanci poszukują świadków wypadku. Wszyscy, którzy widzieli to zdarzenie, proszeni są o kontakt z nowodworską komendą lub nasielskim komisariatem. Informacje można również przekazywać pod nr tel.: 22 775 22 01-04, 23 691 27 77 lub mailowo pod adres: nowy-dwor-maz@ksp.policja.gov.pl.

Jednocześnie policja apeluje o ostrożność podczas jazdy. Nadmierna prędkość, prowadzenie samochodu pod wpływem alkoholu, a także lekkomyślność kierowców to wciąż najczęstsze przyczyny zdarzeń drogowych.

(e)

KRONIKA POLICYJNA

10.03.2019 r., w Studziankach funkcjonariusze Zespołu Patrolowo-Interwencyjnego KP Nasielsk, podczas interwencji domowej, dokonali zatrzymania 52-letniego mieszkańca gminy Nasielsk, który od dłuższego czasu znęcał się nad rodziną. Prokuratura wobec sprawcy zastosowała środki zapobiegawcze w postaci m.in. policyjnego dozoru oraz nakazu opuszczenia zajmowanego lokalu mieszkalnego.

12.03.2019 r., w miejscowości Nasielsk na ul. Kolejowej funkcjonariusze Zespołu Patrolowo-Interwencyjnego KP Nasielsk przeprowadzili kontrolę drogową samochodu marki Volkswagen, którym kierował 24-letni mieszkaniec gminy Nasielsk, posiadający obowiązujący zakaz kierowania pojazdami kat. B wydany przez Sąd Rejonowy w Pułtusku.

13.03.2019 r., w Nasielsku na ul. Warszawskiej funkcjonariusze Zespołu Patrolowo-Interwencyjnego KP Nasielsk przeprowadzili kontrolę drogową samochodu marki Renault, którym kierował 19-letni mieszkaniec gminy Nasielsk, posiadający obowiązujący zakaz kierowania pojazdami kat. B wydany przez Sąd Rejonowy w Pułtusku.

17.03.2019 r., w Nasielsku, na ul. Przemysłowej, funkcjonariusze Zespołu Patrolowo-Interwencyjnego KP Nasielsk zatrzymali do kontroli drogowej rowerzystę, posiadającego obowiązujący zakaz kierowania rowerami wydany przez Sąd Rejonowy w Pułtusku. Ponadto, 39-letni kierujący znajdował się w stanie nietrzeźwości z wynikami 1,62 mg/l i 1,70 mg/l alkoholu w wydychanym powietrzu.

31.03.2019 r., w Nasielsku podczas interwencji na ul. Warszawskiej, funkcjonariusze Zespołu Patrolowo-Interwencyjnego KP Nasielsk dokonali zatrzymania 29-letniego mężczyzny, który był poszukiwany dwoma nakazami doprowadzenia do odbycia kary pozbawienia wolności przez Sąd Rejonowy w Leżajsku.

Sporz. RW

WYPOŻYCZALNIA MASZYN Technorent
WYPOŻYCZANIE SPRZĘTU BUDOWLANEGO RENOMOWANYCH MAREK (RÓŻNYCH MASZYN, ELEKTRONARZĘDZI, BETONIAREK, PRZYCZEPEK ...)
WYNAJEM RUSZTOWAŃ ELEWACYJNYCH SIGMA
WYNAJEM ZESTAWÓW SZALUNKÓW STROPOWYCH DO 180 M2
NOWOŚĆ
psb MRÓWKA
WIN-BUD DOM HANDLOWY „MAJSTER"
NASIELSK, UL. WARSZAWSKA 67/69
TEL. 23 691 21 27, 513 023 300, 512 007 109
GODZINY OTWARCIA:
pn. sob. 7.00 - 19.00
niedziela handlowa 10.00 - 16.00
www.mrowkanasielsk.pl

Z RADY

Petycja o „odkorkowanie” drogi

Mieszkańcy ulicy Armii Krajowej złożyli do nasielskiej Rady Miejskiej petycję o „odkorkowanie” drogi, przy której mieszkają. To skutek publikacji naszego tekstu o obradach komisji infrastruktury RM (z dn. 22 lutego br.). Przypomniano wtedy o planowanym przed laty połączeniem drogi Armii Krajowej z ulicą Piłsudskiego. We wtorek, 2 kwietnia br., na temat petycji dyskutowali radni na posiedzeniu Komisji Skarg, Wniosków i Petycji.

W swoim piśmie mieszkańcy zgłosili wątpliwości co do sprzedaży działki, która pozwoliłaby na udrożnienie i zrobienie ewentualnej możliwości wyjazdu do ulicy Piłsudskiego.

Swoją prośbę motywujemy tym, iż nie posiadaliśmy informacji o istnieniu tej drogi w planach zagospodarowania. Powstanie tej drogi spowodowałoby łatwiejszy dojazd do ulicy Piłsudskiego oraz zmniejszenie ruchu na pozostałych ulicach tego osiedla – napisali mieszkańcy ul. Armii Krajowej.

Radny Mirosław Świderski poinformował, że był na miejscu i stwierdził: - *W planie ta ulica była jako droga do realizacji, są mieszkańcy, którzy oczekiwali, że ta droga będzie. Po zniesieniu planu, to właściciel gruntu wystąpił o warunki zabudowy, miał takie prawo.*

Natomiast radny Krzysztof Fronczak podkreślił - *W każdej miejscowości są takie drogi, wizje dróg, w moim rejonie też, gdzie może ludzie zechcieliby się nawet przy nich budować, ale to są plany i tych dróg jeszcze długo nie będzie np. połączenie Siennickiej z Przytorową.*

Na ten temat mówiła Bożena Strzelecka, kierownik Wydziału Zagospodarowania Przestrzennego i Nieruchomości: - *Faktycznie w planie miasta, który został uchylony uchwałą sądu ten teren był przewidziany pod drogę łączącą to osiedle z ulicą Piłsudskiego. Plan miasta nie obowiązuje, w związku z powyższym ten człowiek miał możliwość wystąpienia o warunki zabudowy. W tej chwili sprawa nabrała tempa. Dzisiaj pan urbanista przywiózł projekt tej decyzji i decyzja idzie do uzgodnienia.*

Następnie dodała: - *Nie możemy odmówić warunków zabudowy, bo plan miasta nie obowiązuje. Chyba, że gmina Nasielsk miałaby tu jakieś plany inwestycyjne, gdybyśmy szli tu specustawą, wtedy byłaby inna sytuacja.*

Pani kierownik stwierdziła, że na tę chwilę nie ma ani zabezpieczonych środków w budżecie, ani nie ma planów inwestycyjnych dla tego terenu. – *A może warto byłoby z tym człowiekiem porozmawiać i zaproponować mu możliwość sprzedaży tej działki na rzecz miasta. To jest droga, która w niedalekiej przyszłości będzie miastu potrzebna. Trzeba rozmawiać z ludźmi. Mieszkańcy są zainteresowani, żeby ta droga była udrożniona, może warto porozmawiać z właścicielem, żeby tę drogę sprzedał za odpowiednią opłatą i nie zamknęlibyśmy sobie furtki* – zaproponował radny Rodryg Czyż.

Natomiast radny Michał Brodowski stwierdził: - *Trzeba przyznać, to jest dobry ciąg komunikacyjny, takiego połączenia P.O.W. z Piłsudskiego do ulicy Krańcowej od centrum miasta nie ma. Ulica Polna jest przecież zamknięta, to byłoby duże odciążenie ruchu z centrum miasta. Jestem daleki od ingerowania w plany mieszkańców, ale to byłaby inwestycja celu wyższego.*

Przewodniczący tej komisji, radny Jan Lewandowski, wystąpił z wnioskiem do burmistrza, który jednogłośnie poparli pozostali radni, by przeprowadził on rozmowę z właścicielem działki o jej sprzedaży na rzecz gminy.

Radny Czyż zauważył, że w budżecie gminy są środki na wykup działek pod drogi, jednak pozostali radni stwierdzili, że w tej kwestii są znaczne opóźnienia.

Niestety na komisji nie pojawił się jednoznaczny wniosek zobowiązujący burmistrza do podjęcia działań w kwestii wykupu tej działki i do budowy tej drogi w przyszłości (Wieloletnia Prognoza Finansowa), tym bardziej, że część działki gminnej przeznaczonej na tę drogę już jest.

Czy droga łącząca P.O.W. z ulicą Piłsudskiego, to sprawa jedynie mieszkańców ulicy Armii Krajowej? Czy może zdecydowanie większej liczby mieszkańców naszej gminy, którzy dzięki niej mogliby omijać korki w centrum miasta? To tym bardziej zasadne pytania, że na kilku ostatnich sesjach RM pojawiali się mieszkańcy rejonu ulic P.O.W., Wyszyńskiego i 11 Listopada wskazując na możliwe zagospodarowanie tych terenów.

Na pewno większość z nas pamięta utrudnienia, na jakie napotykali kierowcy podczas remontów: ulicy P.O.W., przebudowy mostu w ul. Kościuszki i budowy ronda. Może warto opracować dla rozrastającego się miasta plan sieci dróg strategicznych, dzięki którym łatwiej będzie się po nim poruszać?

(i.)

Z MIASTA

Bomba ekologiczna w centrum

Podczas obrad V sesji Rady Miejskiej, w czwartek, 28 marca br., Elżbieta Fijalska, dyrektorka Niepublicznej Szkoły Podstawowej oraz Niepublicznego Przedszkola pod Fiołkami mówiła o bombie ekologicznej w centrum. Poprosiła o natychmiastową reakcję w związku z faktem, iż na terenie zlokalizowanym przy ul. Kościuszki 3, na którym miał powstać plac zabaw za ok. 50 tys. zł, wylewane jest szambo. Jak zauważyła, do tego terenu prowadzi ul. Mała, która wygląda jak pochylnia. Na szczycie znajduje się pizzeria Biesiadowo, a na samym dole działka, z której korzysta pani Fijalska.

Zrelacjonowała całą historię następująco: w sobotę, 23 marca br., na placu pojawiła się ekipa, która miała go oczyścić z kamieni, wysypać przesianą ziemią i zasiać na niej trawę. W związku z tym, że znajdowało się tam błoto i fekalia prace były niemożliwe do wykonania. O sprawie w poniedziałek, 25 marca, został poinformowany burmistrz. A zainteresowana złożyła do gminy dwa pisma dotyczące nieczystości, które są spuszczane na użytkowaną przez nią działkę przez któregoś z sąsiadów. Kolejnego dnia rozmawiała z burmistrzem osobiście i otrzymała informację o awaryjnym trybie załatwienia tej sprawy. Jednak, jej zdaniem, gmina, pomimo zapewnień, nie poczyniła żadnych kroków, aby jej pomóc.

– *Zostałam potraktowana jak gówniarz, jak nastolatka. Najpierw mówi się tryb awaryjny natychmiast pani Elu, jest to bomba ekologiczna w centrum miasta, trzeba coś z tym zrobić. Po czym nie dzieje się nic* – mówiła Elżbieta Fijalska, podczas V sesji RM.

O sytuacji poinformowała także jednego z radnych i dzielnicowego. Była oburzona, że w centrum Nasielska dzieją się takie rzeczy. Jak zauważa, nie zależy jej na karach dla gminy czy sąsiadów, ale żąda, aby ktoś zapłacił za prace, które musiały być podjęte celem oczyszczenia placu zabaw, co nie było jej winą. Dodatkowo zwróciła uwagę na fakt, że w okolicach przedszkola, którym zarządza już od 10 lat nigdzie nie widziała, aby jeździły szambiarki odbierające nieczystości, poza tymi, które sama zamawia do przedszkola. Ad vocem głos zabrała Monika Nojbert, która, jako mieszkanka ul. św. Wojciecha, zauważyła, że z jej nieruchomości ZGKiM co dwa tygodnie odbiera nieczystości. Co więcej, zwróciła uwagę na fakt wyrzucania przez sąsiadów stałych nieczystości do koszy ulicznych.

– *My wiemy, jaka jest sytuacja w Nasielsku, gdzie idą ścieki. To nie jest tajemnica osób, które tu mieszkają. Dlatego wszystko robiliśmy, żeby zrobić kanalizację* – mówił Bogdan Ruszkowski, burmistrz Nasielska. Tłumaczył, że gdyby nie tryb awaryjny, to nie byłyby podjęte żadne działania, a jednak tak się nie stało. Na miejscu zdarzenia pojawić się mieli pracownicy ZGKiM, którzy sprawdzali, kto może już podłączyć się do kanalizacji. W świetle prawa gmina powinna czekać na odbiór inwestycji, ale tak się nie stało i już sprawdzano kogo można jak najszybciej podpiąć. Nie mniej jednak są to osoby prywatne i nie można ich do tego zmusić.

– *Jeśli uda się ustalić, kto to zrobił, to mogę tę osobę ukarać poprzez skierowanie sprawy do sądu i zapewne tak się stanie* – mówił burmistrz.

– *Na tej ulicy, którą wskazała pani dyrektor, jest pięć nieruchomości. Niektóre nieruchomości podłączone są do kanalizacji, niektóre nieruchomości korzystały z szambiarki ZGKiM i już mamy ich rachunki. Natomiast przedsiębiorców, którzy mogą świadczyć podobne usługi jest kilku, a dokładnie 9 podmiotów. Być może te osoby mają rachunki od innych przedsiębiorców. Zwróciliśmy się do Nasielskiego Budownictwa Mieszkaniowego o ilość zużytej przez nich wody i wystosowaliśmy pisma do wszystkich mieszkańców o przedstawienie rachunków ewentualnych innych przedsiębiorców* – wyliczała etapy, jakie do tej pory w sprawie wykonał Wydział Środowiska jego kierownik Jadwiga Szymańska.

Jak informuje pani Fijalska, kilka dni po sesji, teren placu zabaw jest osuszony i nie spływają tam już kolejne fekalia. Ponadto sąsiedzi w ostatnim czasie podjęli wzmożone działania i zaczęli wybierać szamba.

Dyrektorka niepublicznej placówki nie ukrywa, że już choćby ten efekt jest zadowalający. Ma jednak nadzieję, że burmistrz przychyli się do jej wniosku, aby być stroną w sprawie. Dzięki temu ustali, kto spowodował, że poniosła stratę na ok. 10 tys. zł, bo tyle kosztowało ją oczyszczenie terenu. Nie ukrywa też, że wraz ze stowarzyszeniem Aktywny i Czysty Nasielsk będzie podejmowała działania, które mają na celu oczyszczenie rzeki Nasielnej. Burmistrz Nasielska także zapewnia, że działa w tym kierunku i z tego powodu w centrum Nasielska prowadzone są dalej prace polegające na budowie kanalizacji.

E.G.

Z RADY

Mają radnego!

W uzupełniających wyborach do nasielskiej Rady Miejskiej, któ-

re odbyły się 3 marca br., w okręgu wyborczym nr 7, tj. w Nowych Pieścirogach i Morgach, wyborcy zdecydowali, że ich przedstawicielem w RM będzie Marcin Szarszewski.

Podczas V sesji Rady Miejskiej, która miała miejsce w czwartek, 28 marca br., oficjalnie dołączył on do grona nasielskich radnych poprzez złożenie uroczystego ślubowania.

Radny chce dotrzeć do jak największej grupy mieszkańców swojego okręgu wyborczego, pragnie także informować na bieżąco o swojej działalności związanej z powierzoną mu funkcją, dlatego też założył profil na portalu społecznościowym Facebook – Radny Marcin Szarszewski.

– *Zapraszam Was, w szczególności mieszkańców wsi Morgi i Nowe Pieścirogi. Liczę na Wasze wsparcie, pomysły, krytykę, a kiedy trzeba również napomnienia i mobilizację do działania. Razem możemy więcej* – napisał Marcin Szarszewski.

Radnemu gratulujemy i życzymy owocnej pracy w szeregach RM w Nasielsku.

E.G.

Z DKK

Pogodzeni z życiem

W sobotnie przedpołudnie, 23 marca, spotkaliśmy się w czytelni nasielskiej Miejsko-Gminnej Biblioteki Publicznej na kolejnym spotkaniu Dyskusyjnego Klubu Książki. Omawialiśmy na nim książkę Justyny Dąbrowskiej pt. *Nie ma się czego bać. Rozmowy z mistrzami.*

Autorka przeprowadziła wywiady z kilkoma wybitnymi osobami, które są uznanymi autorytetami z różnych dziedzin nauki i sztuki, np. księdzem Adamem Bonieckim, Jackiem Bocheńskim, Danielem Passentem, Zofią Wielowieyską, Jackiem Hołówką, Krystyną Zachwatowicz, Andrzejem Mularczykiem, Julią Hartwig, Anną Trzeciakowską.

Każdy z rozmówców urodził się przed drugą wojną światową i opowiadał o najważniejszych wyborach w swoim życiu, o wartościach, doświadczeniach, pracy, rodzinie, a także o przeżywaniu starości. Wszyscy wskazywali, jak ważna jest w codziennym życiu dobroć i życzliwość dla innych, ale także aktywność umysłowa i fizyczna, pogoda ducha, ciekawość świata.

Ksiądz Adam Boniecki twierdził w niej, iż warto żyć w przyjaźni z Bogiem i zauważył, że nie uzdrowimy całego narodu, więc warto pomagać ludziom w swoim otoczeniu. Choć, jak zauważył: *dobro wcale niekoniecznie rodzi dobro. Czasem wprost przeciwnie.* A zapytany o to, co jest trudne w starości, odpowiedział, iż samotność i niepotrzebność.

Opowieść Haliny Birenbaum, która przeżyła cztery obozy zagłady i straciła niemal całą rodzinę, (ocalał jedynie jej brat), wzbudziła w czytelniczkach największe emocje. Kobieta, mimo tragicznych doświadczeń, potrafiła ułożyć sobie życie.

Zofia Wielowieyska pięknie mówiła o empatii: *Staram się nie krzywdzić innych, łącznie ze zwierzętami. Najwięcej boję się takich sytuacji, kiedy człowiek kogoś zrani, a nawet o tym nie wie. To są sytuacje beznadziejne. Bo przecież jeżeli nie wiem, to nic nie mogę z tym zrobić. Trzeba być uważnym.*

Bardzo ciekawe są refleksje Jacka Hołówki na temat moralności i szkód, jakie mogą wyrządzić w życiu człowieka zbyt wysokie ambicje. Natomiast Wiesław Łukaszewski wskazuje, że w dzisiejszych czasach mamy do czynienia z zawziętością i konsekwencją, która niszczy związki między ludźmi – *To jest taka ucywilizowana forma bezwzględności, która wyklucza zdolność do tolerowania cudzej słabości i błędu.*

Poetka Julia Hartwig mówiła o ogromnej roli czytania – *Książka ma rozbudzać w nas inny świat, rozwijać wyobraźnię. Bez tego ludzie są strasznie zubożeni.*

Zaś Krystyna Zachwatowicz przywołała powiedzenie, którym często posługiwał się w odniesieniu do spotkań z ludźmi twórca Piwnicy pod Baranami, Piotr Skrzynecki: *pośpiech upadla.*

Uczestniczki spotkania uznały tę lekturę za bardzo wartościową, wnoszącą wiele ciekawych informacji na temat podejścia do życia znanych osób. Pani Irena Konerberger, która dokładnie zapoznała się z treścią książki podkreśliła, że *życie jest miłe w każdym okresie.* Wszyscy zgodnie stwierdzili, że trzeba wspierać innych i pomagać im, a najlepiej jest to robić w swoim środowisku, wśród naszych najbliższych osób.

Podczas tego spotkania okazało się, że mama jednej z członkiń naszego DKK ma już 107 lat, co stanowiło ciekawy przyczynek do naszej dyskusji na temat postrzegania i doświadczania starości.

Kolejne spotkanie DKK odbędzie się 27 kwietnia br., a omawiać będziemy książkę Lucii Berlin *Instrukcja dla pań sprzątających. Opowiadania.* Zapraszamy.

(im)

BIBLIOTEKA w NASIELSKU

zaprasza na rajd z historią w tle

SPACERKIEM PO NASIELSKU

!!! Udział bezpłatny !!!

Data: 14 kwietnia 2019r. (niedziela)

godz. 15^{00}

Zbiórka: Biblioteka, ul. Piłsudskiego 6

Informacje: Biblioteka, tel. 23 69 12 552

WARTO PRZECZYTAĆ

W kierunku Hyperiona

W 1989 roku wydana została pewna niezwykła książka z gatunku space opera. Chociaż nigdy nie uzyskała takiej popularności jak kultowa *Diuna* Franka Herberta, to jednak wciąż istnieje w pamięci fanów gatunku i warto ją przypominać młodym pokoleniom miłośników science fiction.

Mowa tu o *Hyperionie* Dana Simmonsa otwierającej cykl, na który składają się w sumie cztery powieści. Dan Simmons, autor omawianego tytułu, nie trzyma się ściśle jednego gatunku literackiego. Z równą swadą zabiera się również do pisania horrorów, fantasy, kryminałów i powieści historycznych. Zekranizowany w zeszłym roku przez HBO serial *Terror* ,oparty na książce o tym samym tytule, był tego dobitnym przykładem. Akcja rozgrywającej się w 1845 roku powieści, przedstawiającej losy niebezpiecznej wyprawy Królewskiej Marynarki Wojennej, sprawnie mieszała różne style. Nie inaczej jest z *Hyperionem.*

Sam tytuł książki nawiązuje do nieukończonego poematu angielskiego poety Johna Keatsa. Na samym tytule odniesienia do poety się nie kończą. Nie zdradzając fabuły, należy wspomnieć, że jego osoba kilkukrotnie będzie odciskała piętno na historiach bohaterów. Historiach, bowiem *Hyperion* ma formę powieści szkatułkowej - wcale nie tak popularną dla gatunku. Mamy, co prawda, motyw przewodni dla całej książki, jednak lwia część to właśnie opowiadania snute przez osoby, które udają się na pewną niebezpieczną pielgrzymkę.

Oto na opustoszałą i nieprzystępną planetę Hyperion udaje się siedmioro całkowicie różnych postaci: Kapłan, Żołnierz, Poeta, Uczony, Detektyw, Kapitan i Konsul. Celem ich podróży są tajemnicze Grobowce Czasu, miejsce, którego niezwykłość polega na tym, że nie starzeje się a…młodnieje. Otóż otaczające je fale entropii powodują, że czas płynie tam do tyłu i wszyscy obawiają się momentu, kiedy grobowce wrócą do swojej początkowej postaci i ześlą zagładę na świat.

Na Hyperionie żyje też przedziwny stwór zwany, w zależności od tłumaczenia książki, *Chyżwarem* bądź *Dzierzbą*. Potężna istota budzi strach, ale też ma podobno umiejętność spełniania życzeń i dlatego budzi zainteresowanie wspomnianych bohaterów. Jest tylko jeden szkopuł – spełniona zostanie prośba tylko jednego z nich, a całą resztę spotka nieprzyjemna śmierć…

Lektura *Hyperiona* może dostarczyć całej gamy różnych emocji. Opowieści bohaterów są bardzo różne i znajdziemy wśród nich i romanse, i grozę, i trochę humoru. Nade wszystko jednak pozwolą one zrozumieć ich motywacje do odwiedzenia Hyperiona i tylko żal będzie ogarniał czytelnika, gdy przypomni sobie, że łaski Dzierzby doświadczyć będzie mogła wyłącznie jedna osoba.

Tak jak historie, tak rozbudowana jest cała otoczka świata przedstawionego. Tutaj jednak może pojawić się mały zgrzyt. Eklektyzm Dana Simmonsa prowadzi czasami do miszmaszu różnych elementów i uniwersum nie jest tak fantastycznie spójne i interesujące, tak jak we wspomnianej na wstępnie *Diunie*. Nie jest to jednak duży zarzut, szczególnie że w *Hyperionie* opis świata stanowi nieduży fragment całości.

Podsumowując, fani literatury science fiction (acz głównie ci zainteresowani bardziej „fiction") powinni zapoznać się z *Hyperionem.* Przedstawia on bowiem bardzo ciekawą historię w nietypowy dla tego gatunku sposób.

Paweł Kozłowski

Z BIBLIOTEKI

Jak wiosnę witano

W środę, 20 marca br., w przeddzień kalendarzowego dnia wiosny, do nasielskiej biblioteki zawitały dzieci ze Szkoły Podstawowej nr 1 w Nasielsku z wychowawczynią Dorotą Fijalską.

Na początku spotkania dzieci zostały podzielone na grupy reprezentujące pory roku, adekwatne do daty ich urodzenia i tak utworzyły się cztery grupy : wiosenna, letnia, jesienna i zimowa. Następnie uczniowie zostali wprowadzeni w temat wiosny, zmian zachodzących w przyrodzie i wyglądzie najbliższego otoczenia.

Nasi goście swobodnie wypowiadali się na temat marcowej pogody, a następnie rozmawialiśmy o kwiatach, krzewach i ptakach, które zwiastują nam przyjście tej pięknej pory roku. Po niezwykle miłym wstępie przeszliśmy do zabaw ruchowych. Pani Iza czytała tekst dotyczący czynności wykonywanych wiosną w ogrodzie, a zadaniem dzieci było ich naśladowanie. Dużo śmiechu sprawiło udawanie odgłosów i sposobu poruszania się zwierząt. Na koniec spotkania nadszedł czas na wiosenne zagadki oraz rozdanie słodkich upominków i bocianów do kolorowania. Powitanie wiosny przebiegło w niezwykle ciepłej i miłej atmosferze.

(bibl.)

Z NOK. Życie Nasielska ma już 25 lat

Początki nasielskiej gazety samorządowej

Zmiany, jakie zaszły w Polsce po roku 1990 i powrót do zarządzania „państwem" samorządów dały impuls do nowego zjawiska, jakim było powoływanie lokalnych tytułów prasowych. Wojewódzkie już funkcjonowały, powiatowe ukazywały się w niewielu miejscach, a gminnych właściwie nie było, jeśli nie liczyć pojawiających się tu i ówdzie tzw. jednodniówek.

Nasielski samorząd od początku dostrzegł potrzebę posiadania własnego tytułu prasowego. Miał on w pierwszym rzędzie służyć przekazywaniu różnych treści ważnych dla gminnej społeczności. Dotyczyło to jednak nie tylko bieżących informacji, ale także sięgania do przeszłości. W dodatku nie miała to być swoistego rodzaju reklama własnej działalności. Najważniejsze było tu nawiązanie ściślejszego kontaktu między samorządem, a tymi, którzy ten samorząd wybrali, wzajemną wymianę zdań na różne, ważne dla gminy, tematy. Liczono się z tym, że w lokalnym tytule znajdą się też teksty krytyczne dotyczące działań samorządu.

Początki były trudne. Brakowało podstawowego zaplecza technicznego, pieniędzy. Na jakiekolwiek gaże trudno było liczyć. Zakładano, że będzie to głównie działalność społeczna. Problemy te były rozważane głównie na posiedzeniach Komisji Oświaty, Kultury i Sportu, a następnie dyskutowano na posiedzeniach Zarządu. Burmistrz Wojciech Ostrowski, jak tylko mógł, pomagał w przełamywaniu piętrzących się zewsząd trudności.

Zaczęło się wszystko od wydania skromnego pisemka drukowanego na powielaczu. Maszyny do pisania oraz powielacz były w Urzędzie. I to był jedyny sprzęt, jakim dysponowała redakcja. Pisemku samorządowemu nadano tytuł „Wiadomości Nasielskie". Numer pierwszy tego pisemka, bo trudno to nazwać gazetą, wyszedł 1 października 1992 roku. Jego nakład zamykał się skromną ilością 200 sztuk.

Przewidziano, że technicznym wydawcą pisma będzie ówczesny Ośrodek Kultury, będący jeszcze w stanie organizacji. W redagowaniu pierwszych pięciu numerów mieli pomóc radni, zwłaszcza członkowie Komisji Oświaty, Kultury i Sportu.

Pierwszy numer naszej lokalnej gazetki miał tylko cztery strony. Na pierwszej autorzy wystosowali apel do mieszkańców gminy, aby włączyli się do redagowania gazetki oraz podawania uwag odnośnie tego, co się w gminie dzieje. Liczono też na głosy krytyczne.

Dwie kolejne strony poświęcone były zapoznaniu społeczności lokalnej z organizacją samorządu, z jego strukturami, ich zadaniami i podziałem obowiązków między radnymi.

Na ostatniej stronie zamieszczona została informacja odnośnie prac związanych z gazyfikacją gminy, co było bardzo oczekiwane przez społeczeństwo. W tym numerze była też rubryka poświęcona sportowi.

Okazało się szybko, że wydawanie nasielskiej gazety nie będzie łatwe. Miała ona być miesięcznikiem. Numer drugi wyszedł w miarę szybko. Z kolejnym numerem były już poważne kłopoty. Następne dwa numery zamknięte były w jednym egzemplarzu (3 -4). Ówcześni pracownicy kina – ośrodka kultury nie bardzo czuli ten temat. Pismo upadło, jednak samorząd nie chciał zrezygnować z jego wydawania.

Sytuacja diametralnie zmieniła się, gdy kierownikiem kina i związanego z nim ośrodka kultury został Adam Stamirowski. Było to w roku 1994. Zaowocowała jego dobra i regularna współpraca z Komisją Oświaty Sporu i Kultury. Wydawaniu naszej gazety poświęcił wiele sił, zdrowia i czasu. Nawiązał kontakt z ciechanowską drukarnią. A miał poważne kłopoty i z kinem, i organizowaniem ośrodka kultury. Do tego doszło jeszcze kierowanie halą sportową. Różnego rodzaju obowiązków wciąż przybywało. Życie Nasielska znajdowało w tych jego obowiązkach ważne miejsce, bardzo ważne miejsce. Od tego czasu nasza gminna gazeta wychodzi regularnie. Co więcej, była wydawana częściej. W chwili obecnej wychodzi co dwa tygodnie.

Skład zespołu redakcyjnego od początku był bardzo skromny. W pierwszym roku byli to panowie Adam Stamirowski, Andrzej Kordulewski, Andrzej Zawadzki, Marian Wasierzyński i współpracujący z redakcją plastyk Michał Grubecki oraz fotograf Tomasz Zawadzki. Znaczącej pomocy udzielali burmistrzowie Wojciech Ostrowski, Stanisław Tyc i przewodniczący Rady Tadeusz Modzelewski. Tu nie można pominąć też czytelników, którzy w różny sposób wspierali redakcję. Cenne były ich uwagi odnośnie artykułów i sugestie dotyczące potrzebnych informacji.

Redakcja Życia Nasielska - rok 1995

Ten pierwszy okres w historii Życia Nasielska był trudny. Okazało się jednak wkrótce, że nasielski samorząd i redakcja Życia Nasielska osiągnęli w tym czasie wiele. Świadczyło o tym zdobycie pierwszej nagrody w konkursie na najlepiej redagowaną gazetkę lokalną województwa ciechanowskiego i diecezji płockiej. Do rywalizacji stanęło 40 tytułów z tego terytorium. Co więcej, na odbywającym się sympozjum dla dziennikarzy prasy lokalnej, które odbyło się w Poświętnem koło Płońska, nasza lokalna gazeta była stawiana jako wzór i omawiana przez sławy dziennikarstwa polskiego. Cieszyła nas też nagroda zdobyta przez naszą redakcję. Był to komputer. Dzisiaj być może ta nagroda nie sprawiałaby na nikim wielkiego wrażenia, ale w tamtych czasach, w roku 1996 nagroda ta była czymś ważnym. Ani kino, ani redakcja komputera jeszcze nie posiadała. O dalszych losach, sukcesach i perypetiach napiszemy w następnych numerach, a obecnie zachęcamy do sięgania do archiwalnych numerów, bo zawarta jest w nich ogromna wiedza na temat Nasielska, jego historii i tego, jak rodziła się obecna rzeczywistość. Do czytania zachęcamy szczególnie tych, którzy w mediach społecznościowych próbują stawiać pytania, udzielając również odpowiedzi na temat Nasielska i gminy i ich problemów.

Na wspomnianym sympozjum w Poświętnem Nasielsk miał jeszcze jedną okazje do dumy. Wyróżnienie otrzymała także gazetka parafialna Adalbertus. Obydwa pisma nie rywalizowały ze sobą, ale wzajemnie się uzupełniały. Szkoda nam tylko, że Adalbertus przestał wychodzić.

Andrzej Zawadzki

Z DKK

Nic nie grało jak należy

W niedzielę, 24 marca br., w ramach Dyskusyjnego Klubu Książki działającego przy Miejsko-Gminnej Bibliotece Publicznej w Nasielsku, wybraliśmy się do Teatru Dramatycznego im. Jerzego Szaniawskiego w Płocku. Obejrzeliśmy tam sztukę pt. *Nic nie gra* autorstwa Henry'ego Lewisa, Jonathana Sawyera i Henry'ego Shieldsa w reżyserii Stefana Friedmanna. To były dwie godziny świetnej zabawy.

Przed wypełnioną po brzegi widownią aktorzy brawurowo zagrali przedstawienie opowiadające o amatorskim zespole teatralnym, działającym przy uczelni technicznej, w tym wypadku była to płocka filia Politechniki Warszawskiej. Amatorzy próbują wystawić historię o morderstwie, które wydarzyło się w tzw. wyższych sferach, a głównym jej tematem jest poszukiwanie mordercy. Ale główny, kryminalny wątek przedstawienia, od początku zaburzany był przez zaskakujące sytuacje – oberwany blat nad kominkiem, dźwiękowe i świetlne perturbacje. Początkowo wydawały się widzom przypadkowe, ale z czasem okazało się, że one również „grają" i stanowią istotny element komiczny całej sztuki. Ciekawy wątek rywalizacji o rolę Florece, której kwestie wypowiadają dwie aktorki, kilkakrotne powtarzanie tej samej sceny, seria pomyłek z rekwizytami, czy w końcu spadające dekoracje i wybuchający żyrandol. Mieliśmy więc okazję oglądać taki, zapewne bardzo trudny do zagrania dla aktorów, ale dla widzów bardzo atrakcyjny, teatr w teatrze. Dlatego widownia, która podczas spektaklu raz po raz wybuchała śmiechem, nagrodziła pracę aktorów owacjami na stojąco. Cała ekipa aktorów spisała się bardzo dobrze, ale warto zwrócić szczególną uwagę na brawurową grę Sylwii Krawiec i Magdaleny Tomaszewskiej. To jedna z ciekawszych produkcji teatralnych, jaką mieliśmy okazję oglądać w płockim teatrze.

(mi.)

Z NOK. Inicjatywa lokalna

Pachnące mydełka

Już po raz kolejny dzieci z naszej gminy wzięły udział w bardzo ciekawych zajęciach, które odbywają się w NOK w ramach projektu „Kreatywne Maluchy". Tym razem w sobotę, 23 marca br., miały miejsce warsztaty mydlarskie. Poprowadziły je panie: Justyna i Ewa z Pracowni JusEwalia.

Każdy uczestnik zajęć samodzielnie wykonał zestaw mydełek. A pracy przy tym było co niemiara. Trzeba było bowiem wybrać kolor, zapach, ozdoby, su-

szone kwiaty, itp. Dzieci zalewały sporządzoną i rozgrzaną miksturą foremki w przeróżnych kształtach – klocki, myszki, kwiatki, serduszka – jednym słowem do wyboru do koloru. W mydełka można też było wtopić specjalnie przygotowane wzory. Gdy pachnące prace zastygły, dzieci ułożyły je w wykonanych samodzielnie pudełeczkach, przewiązały kolorowymi wstążeczkami i zapakowały do foliowych opakowań. Piękne zestawy mydełek mogą służyć całej rodzinie albo być wspaniałym prezentem.

Zajęcia były realizowane w ramach projektu „Kreatywne Maluchy" z programu Inicjatywa Lokalna, organizowanego i finansowanego przez gminę Nasielsk.

E. G.

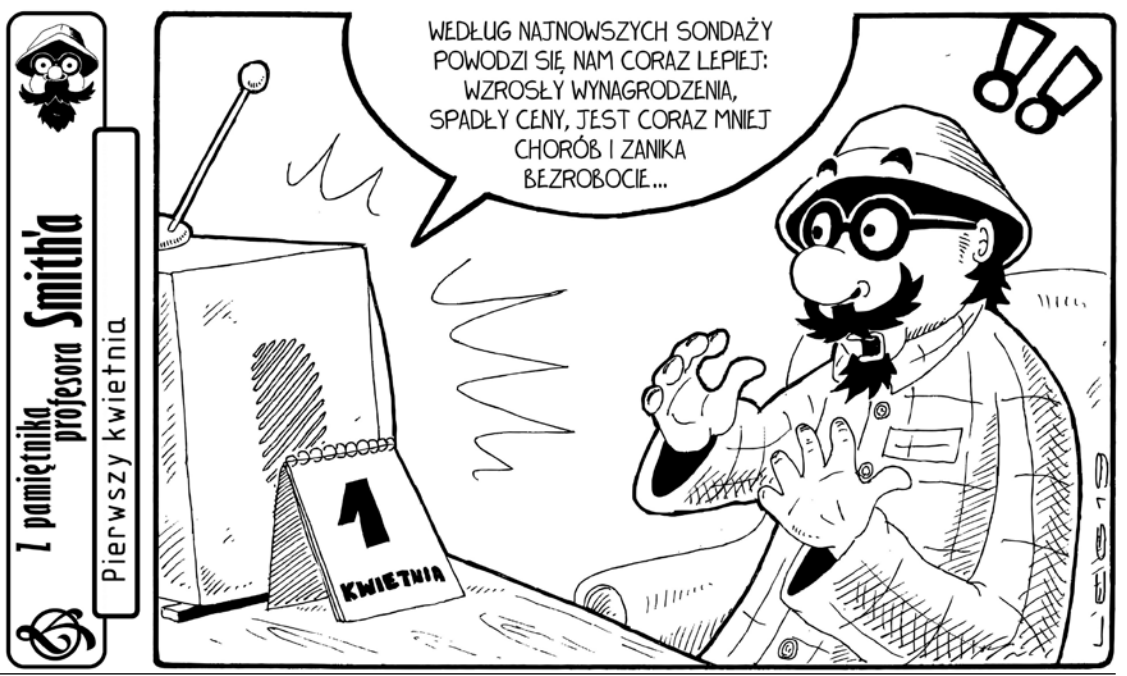

OBRADOWAŁA RADA

Uroczysta sesja Rady Miejskiej

dokończenie ze str. 3

W kwestii lodowiska i jego powstania, burmistrz przychylił się do opinii radnego Domały dotyczącego potrzeby jego budowy, i nadmienił, że proponowane miejsce przez radnego Dariusza Kordowskiego, na terenie Stadionu Miejskiego, uważa za słuszną koncepcję.

Radny Mirosław Świderski podczas sesji dopytywał o możliwość zagrożenia strajku nauczycieli w gminie Nasielsk. Jak dowiedział się 7 placówek ogłosiło, że weźmie

w nim udział. Radny Andrzej Pacocha przyłączył się do apelu mieszkańców ul. Owocowej w kwestii budowy oświetlenia ulicznego.

Blok uchwał

W dalszej części sesji burmistrz, wraz z Radosławem Kasiakiem kierownikiem Wydziału Inwestycji wyjaśniali m.in. wątpliwości dotyczące budowy sali w Popowie Borowym. Jak przedstawił kierownik, okna, które obecnie zostały zamontowane, posiadają certyfikaty i nie przekroczyły żadnych norm. Kwestionowany współczynnik jednego z okien 1,04, w opinii inwestora nadzoru jest tylko doprecyzowaniem przez firmę, która powinna zaokrąglić wymiar. Jak podaje inspektor, po przecinku podaje się pełne dziesiątki. W tym przypadku współczynnik powinien być zaokrąglony do 1. Kontynuując temat budowy hali sportowej zauważono, że inspektor Mendalka nie został zwolniony, mimo zapowiedzi burmistrza. Jak się okazało, inspektor odwołał się od decyzji gminy. Po konsultacjach z biurem prawnym, podjęto decyzję, że nie powinien on ponosić konsekwencji za błędy projektowe. Dodatkowo jednak zatrudniono drugiego inspektora nadzoru budowlanego.

Burmistrz poinformował zgromadzonych, że trwają prace nad drugą częścią planu zagospodarowania przestrzennego dla wsi Jaskółowo. Co do wątpliwości zgłaszanych przez jednego z mieszkańców gminy w sprawie rzekomych usterek sali w Budach Siennickich, Bogdan Ruszkowski zauważył, że cały czas obowiązuje gwarancja w związku z czym część prac naprawczych zostało już wykonanych. Pozostałe będą zrobione w okresie wakacyjnym.

Kontrowersyjną sprawą w czasie sesji okazała się uchwała dotycząca zmiany miejsca położenia pomnika w Borkowie. Na ten temat mówili m.in. wiceprezes koła wędkarskiego PZW w Cieksynie, sołtys Borkowa. Twierdzili oni, że właścicielka terenu, na którym stoi pomnik utrudniała przygotowania do uroczystości. Za każdym razem, w opinii sołtysa, miało chodzić o większe opłaty, jakie miałaby ponosić gmina za umożliwienie dostępu do pomnika.

Sprawa nie była wcale tak oczywista dla radego Rodryga Czyża, który był zdziwiony, że Rada ma podjąć już decyzję, mimo że nie została zapoznana ze szczegółami, czyli m.in. kosztami przeniesienia pomnika. Poza tym, jak zauważył, zawsze są dwie strony. Podczas sesji został przedstawiona opinia sołtysa Borkowa i obecnego radnego tych terenów, zabrakło natomiast zdania właścicielki tego terenu. Jednak radni 13 głosami „za", przy 2 „wstrzymujących się" przyjęli projekt uchwały dotyczący przeniesienia pomnika.

Odnosząc się dodatkowo do terenu w Borkowie, radny Dariusz Kordowski wyszedł z inicjatywą, aby zaaranżować ten teren dla mieszkańców, którzy mogliby tam wypoczywać w okresie letnim. Zaproponował m.in. budowę altany, stworzenia miejsc do zrobienia ogniska.

W czasie sesji burmistrz poinformował zgromadzonych o planie powstania referatu do spraw promocji, w którym pracować będzie 2 - 3 pracowników. Burmistrz odniósł się także do tematu strażnika miejskiego. Zauważył, że pracownik Wydziału Ochrony Środowiska nie będzie mógł nadkładać mandatów. A jego działania miałyby mieć charakter profilaktyczny.

W wyniku wyczerpania tematów obrad zamknięto V sesję Rady Miejskiej.

E.G.

Z GMINY

Podziękowania dla 65 sołtysów

Gmina Nasielsk wyróżnia się na tle sąsiednich gmin ogromną liczbą sołectw. Na naszym terenie funkcjonuje 65 sołectw, nad którymi czuwają sołtysi. Wielokrotnie niedoceniani w dniu codziennym społecznicy, zostali uhonorowani za swój trud poniesiony w kadencji 2015-2019.

W czwartek, 28 marca br., podczas V sesji Rady Miejskiej w Nasielsku, burmistrz Bogdan Ruszkowski wraz z Jerzym Lubienieckim, przewodniczącym RM wręczyli każdemu sołtysowi podziękowania za zaangażowanie w pracę na rzecz lokalnej społeczności i owocną współpracę z samorządem.

Sołtysom dziękowano za podejmowane działania i chęć przyczynienia się do poprawy jakości życia mieszkańców. To oni, jak zauważył burmistrz, bez fleszy, wielokrotnie chodzili z workami, aby zebrać śmieci zalegające w okolicy. To oni pojawiali się podczas obrad stałych komisji oraz podczas sesji, aby reprezentować swoje małe ojczyzny i aby walczyć o interesy swoich sąsiadów.

- W imieniu społeczności wiejskiej i wszystkich sołtysów, Panu Burmistrzowi, Panu Przewodniczącemu i całej Radzie chciałam bardzo serdecznie podziękować. Chciałam powiedzieć, że współpraca była dla mnie dobra, ale wszystkim nie może być dobrze, bo się nie da. Kadencja przeleciała tak, jak ta piosenka mówi – upływa szybko życie, jak potok płynie w dal. Więc i nam upłynęła jedna, druga trzecia, a może i dziesiąta niektórym. Także za tą współpracę, za ciepłe słowa, za wszelkie dobro, jakie pozostaje w naszej społeczności, a myślę, że tak jak ja mogę powiedzieć, że moja wieś, przez te moje lata sołtysowania wzbogaciła się i wypiękniała. Za to wielkie dzięki i życzę dalszej owocnej pracy wszystkim państwu- powiedziała Halina Winnicka, sołtys Chlebiotek.

Poniżej przedstawiamy listę sołtysów kadencji 2015-2019

Pan Jarosław Różalski Sołtys Sołectwa Aleksandrowo,
Pani Bogusława Jadczak Sołtys Sołectwa Andzin,
Pan Kamil Krawczyk Sołtys Sołectwa Borkowo,
Pan Marek Osiński Sołtys Sołectwa Broninek,
Pan Tomasz Tomczyk Sołtys Sołectwa Budy Siennickie,
Pan Wiesław Suska Sołtys Sołectwa Cegielnia Psucka,
Pan Czesław Żołnierzak Sołtys Sołectwa Chechnówka,
Pani Halina Kamińska Sołtys Sołectwa Chlebiotki,
Pan Jerzy Wierzbicki Sołtys Sołectwa Chrcynno,
Pani Monika Sitkiewicz Sołtys Sołectwa Cieksyn,
Pani Hanna Rosocha Sołtys Sołectwa Czajki,
Pan Wiesław Świercz Sołtys Sołectwa Dąbrowa,
Pan Bogdan Ziemiecki Sołtys Sołectwa Dębinki,
Pan Dariusz Kosiński Sołtys Sołectwa Dobra Wola,
Pan Piotr Gogolewski Sołtys Sołectwa Głodowo,
Pani Renata Włodarska Sołtys Sołectwa Jackowo Dworskie,
Pani Katarzyna Sekutowicz Sołtys Sołectwa Jackowo Włościańskie,
Pani Bożena Nowosielska Sołtys Sołectwa Jaskółowo,
Pan Zdzisław Rutkowski Sołtys Sołectwa Kątne,
Pan Edward Grzegorz Topczewski Sołtys Sołectwa Kędzierzawice,
Pan Jarosław Rudnik Sołtys Sołectwa Konary,
Pani Hanna Rusin Sołtys Sołectwa Kosewo,
Pani Kamila Deoniziak Sołtys Sołectwa Krogule,
Pani Danuta Rosłońska Sołtys Sołectwa Krzyczki-Pieniążki,
Pan Sławomir Krzyczkowski Sołtys Sołectwa Krzyczki Szumne,
Pan Andrzej Dłutowski Sołtys Sołectwa Krzyczki Żabiczki,
Pan Jerzy Lubieniecki Sołtys Sołectwa Lelewo,
Pan Zbigniew Grzymkowski Sołtys Sołectwa Lorcin,
Pani Teresa Pasztak Sołtys Sołectwa Lubomin,
Pan Dawid Obojski Sołtys Sołectwa Lubominek,
Pan Daniel Miśkiewicz Sołtys Sołectwa Malczyn,
Pani Dorota Krajewska Sołtys Sołectwa Mazewo Włościańskie,
Pan Krzysztof Niesiobęcki Sołtys Sołectwa Mazewo Dworskie,
Pani Iwona Wróblewska Sołtys Sołectwa Miękoszyn,
Pan Marek Sielczak Sołtys Sołectwa Miękoszynek,
Pani Teresa Borzyńska Sołtys Sołectwa Młodzianowo,
Pan Krzysztof Fronczak Sołtys Sołectwa Mogowo,
Pani Teresa Szpygiel Sołtys Sołectwa Mokrzyce Dworskie,
Pan Adam Kosewski Sołtys Sołectwa Mokrzyce Włościańskie,
Pani Barbara Krzeszewska Sołtys Sołectwa Morgi,
Pani Urszula Dąbrowska Sołtys Sołectwa Nowa Wieś,
Pan Zygmunt Kantorowski Sołtys Sołectwa Nowa Wrona,
Pan Eugeniusz Hegemajer Sołtys Sołectwa Nowiny,
Pan Wojciech Andrzej Królak Sołtys Sołectwa Nuna,
Pani Wioletta Zawadzka Sołtys Sołectwa Paulinowo,
Pan Dariusz Romański Sołtys Sołectwa Pianowo,
Pan Marek Jaroszewski Sołtys Sołectwa Pieścirogi Nowe,
Pan Dariusz Sawicki Sołtys Sołectwa Pieścirogi Stare,
Pani Justyna Ostaszewska Sołtys Sołectwa Pniewo,
Pani Barbara Kosewska Sołtys Sołectwa Pniewska Górka,
Pani Marzena Czernecka Sołtys Sołectwa Popowo Borowe,
Pan Dariusz Załoga Sołtys Sołectwa Popowo Północ,
Pan Zbigniew Wóltański Sołtys Sołectwa Popowo Południe,
Pan Andrzej Kiliś Sołtys Sołectwa Psucin,
Pan Andrzej Wójcik Sołtys Sołectwa Ruszkowo,
Pan Mirosław Stelmach Sołtys Sołectwa Siennica,
Pan Zbigniew Bucholc Sołtys Sołectwa Słustowo,
Pani Renata Szpręgiel Sołtys Sołectwa Studzianki,
Pan Krzysztof Rzepiński Sołtys Sołectwa Toruń Dworski/Włościański,
Pani Urszula Kruszewska Sołtys Sołectwa Toruń Dworski 2,
Pan Janusz Kopacz Sołtys Sołectwa Wągrodno,
Pani Bożena Śmigasiewicz Sołtys Sołectwa Wiktorowo,
Pani Monika Szostak Sołtys Sołectwa Winniki,
Pan Mirosław Ziółkowski Sołtys Sołectwa Zaborze,
Pan Paweł Sekutowicz Sołtys Sołectwa Żabiczyn.

Przyłączamy się do podziękowań sołtysom, jakie złożyli przedstawiciele nasielskiego magistratu. Zwracamy także uwagę na fakt, że wielokrotnie sołtysi swoją funkcję pełnią przez kilka kadencji, dlatego już teraz życzymy im, jak i nowym kandydatom, powodzenia podczas zbliżających się wyborów sołeckich zaplanowanych w gminie Nasielsk.

(red.)

Z NOK. Gminne eliminacje – „Warszawska Syrenka"

Konkurs recytatorski

W środę, 27 marca br., w Nasielskim Ośrodku Kultury odbyły się gminne eliminacje do 42. Konkursu Recytatorskiego „Warszawska Syrenka". Na nasielskiej scenie zaprezentowało się łącznie 36 uczestników z 6 placówek oświatowych z gminy Nasielsk.

Konkurowali w trzech kategoriach wiekowych: kl. 0-III, kl. IV-VI i kl. VII, VIII i gimnazjum o to, aby reprezentować gminę Nasielsk podczas Finału 42. Konkursu Recytatorskiego „Warszawska Syrenka". Odbędzie się on 13 i 14 kwietnia br. w Mazowieckim Instytucie Kultury.

Młodzi recytatorzy nie ukrywali tremy i przejęcia, jednak w większości przypadków działały one mobilizująco i sprawiły, że z przyjemnością słuchało się ich występów. Niektórym także udało się zaskoczyć jury doborem repertuaru, co także miało potem odzwierciedlenie podczas wyłaniania laureatów konkursu. Na pewno w pamięci słuchaczy zapadł występ małej Natalii Bziuk, która zaprezentowała utwór *Sowa*, zdradzając duże zdolności aktorskie.

Bardzo ciekawie długą historię pewnego boćka, który niczym pan Hilary zgubił swoje okulary, wyrecytował Krystian Pasztelan uczestnik I kategorii konkursu.

Starsze grupy przygotowały utwory zdecydowanie poważniejsze, często pojawiały się wiersze patriotyczne. Wielokrotnie pojawiały się także utwory poetyckie Wisławy Szymborskiej.

W tym roku finalistów oceniało jury w składzie: Małgorzata Suzuki – aktorka, filolog polski, nauczyciel dyplomowany teatru i Wojciech Gęsicki – bard, kompozytor i Iwona Pęcherzewska – redaktor naczelna Życia Nasielska.

Komu w tym roku udało się wygrać? Prezentujemy wyniki tegorocznych gminnych eliminacji. Przypominamy także, że w finale w Warszawie zaprezentują się laureaci I miejsc.

Kategoria klas 0-III

I miejsce Natalia Bziuk (*Sowa* Jan Brzechwa) – SP nr 1 w Nasielsku;

II miejsce Natalia Ostrowska (*Żuk* Jan Brzechwa) - SP w Starych Pieścirogach;

II miejsce Karolina Truchel (*Jeż, który zaspał* Jan Brzechwa) - SP w Starych Pieścirogach;

III miejsce Dominika Krysińska (*Jak rozmawiać trzeba z psem* Jan Brzechwa) – SP nr 1 w Nasielsku; Zuzanna Jasińska (*Zosia Samosia* Julian Tuwim) - SP w Dębinkach.

Wyróżnienie Krystian Pasztelan (*Bociek* Marek Wnukowski) - SP w Popowie Borowym.

Kategoria klas IV-VI

I miejsce Karolina Różalska (*Dziewczynka tańcząca z wiatrem* Katarzyna Zychla, *Gdyby …* Janusz Minkiewicz) – SP w Starych Pieścirogach;

II miejsce Franciszek Żabik (*Daktyle* Danuta Wawiłow, *Paweł i Gaweł* Aleksander Fredro) - SP nr 2 w Nasielsku;

III miejsce Wiktoria Zalewska (*Srebrne i Czarne* Władysław Broniewski, *Kot w pustym mieszkaniu* Wisława Szymborska) - SP nr 2 w Nasielsku ;

III miejsce Daria Lasocka (*Daktyle* Danuta Wawiłow, *Ślimak* Jan Brzechwa) - SP nr 2 w Nasielsku.

Kategoria klas VII-VIII i gimnazjum

I miejsce Julia Liberadzka (*Wszelki wypadek* Wisława Szymborska, *Colloquium niedzielne na ulicy* Julian Tuwim) - SP nr 1 – Gimnazjum w Nasielsku;

II miejsce Jan Biernacki (*Życie to nie teatr* Edward Stachura, *Stepy akermańskie* Adam Mickiewicz) - SP nr 2 w Nasielsku.

Wszystkim uczestnikom serdecznie gratulujemy udziału w Gminnych Eliminacjach.

E.G.

Z okazji imienin

Proboszczowi Parafii Cieksyn, Księdzu Ryszardowi

życzymy wszelkiej pomyślności w realizacji planów i zamierzeń, wytrwałości, spokoju, pogody ducha oraz radości z posługi kapłańskiej, a przede wszystkim wielu Łask Bożych, mocy Ducha Świętego oraz opieki Matki Bożej.

Parafianie

Z NOK

Ojciec wie najlepiej

Na scenie Nasielskiego Ośrodka Kultury, w sobotę 30 marca, zagościł Teatr Tup Tup z bajką pt. *Ojciec wie najlepiej*. Interaktywny spektakl bardzo przypadł dzieciom do gustu. Razem z jednym z bohaterów, w rolę którego wcielił się Dariusz Dziewięcki, młodzi widzowie odgadywali nazwy zwierząt po wydawanych przez nie odgłosach. Główna postać przedstawienia, czyli ojciec, wyruszył ze wsi do miasta na jarmark, aby sprzedać bądź wymienić konia na inne zwierzę. Po drodze napotkał wiele kukiełkowych postaci, które proponowały mu zamianę. I tym sposobem koń został wymieniony na krowę, potem na owcę, kaczkę, kurę, a ostatecznie na kosz jabłek. Czy to była jednak słuszna decyzja? W końcu ojciec wie najlepiej. Wydawać by się jednak mogło, że koń jest pożyteczniejszy od jabłek, ale matka, do której wrócił ojciec, była bardzo zadowolona z tej zamiany. Podczas teatrzyku dzieci cały czas brały czynny udział w toczącej się na scenie historii i towarzyszyły ojcu podczas jego przygód. Wspólnie pomagały mu wyobrazić sobie, jak maszeruje przez las, którego faktycznie nie było, ale one udawały drzewa i machały rękoma jak gałązki na wietrze. Maluchy wykazały się także swoją znajomością języka angielskiego, co pomogło głównemu bohaterowi bajki w porozumieniu się z kukiełką Johnem. Ostatecznie, gdy bajka dobrze się zakończyła, zaśpiewana została piosenka o szczęściu, którego czasem może nie zauważamy, a można je odnaleźć wszędzie.

E.G.

U HARCERZY

Pamiętamy!

W 14 rocznicę śmierci wielkiego Polaka św. Jana Pawła II, harcerze i harcerki z nasielskiego środowiska ZHR oraz ZHP, zebrali się o godzinie 21.30, aby oddać hołd i dać świadectwo pamięci i przywiązania do Jego osoby. Została odśpiewana ulubiona pieśń papieża *Barka*. Następnie ks. Paweł Perdion poprowadził modlitwę. Na koniec harcerze, harcerki i zgromadzeni mieszkańcy Nasielska związali krąg wokół popiersia św. Jana Pawła II i odśpiewali pieśń *Bratnie słowo sobie dajem*, po czym zostało udzielone błogosławieństwo wszystkim zebranym.

D.K.

ABC OGRODNICTWA

Narcyzy – wiosenna ozdoba ogrodów

Wiosną kwitnie wiele roślin cebulowych. Do najpiękniejszych i najczęściej uprawianych, kwitnących od marca do maja zaliczają się narcyzy. Kwiaty narcyzów pojawiają się na bezlistnej łodydze pośród wąskich długich liści, podobnych do liści trawy, utrzymujących się do lata. Liście te po przekwitnięciu zasychają. Narcyzy są roślinami wieloletnimi. Kwiaty narcyzów pojedynczych składają się zawsze z sześciu płatków i ozdobnej rurki (czy trąbki) zwanej przykoronkiem, wyrastającej na końcu łodygi w środku każdego kwiatka. Przykoronki bywają małe, stanowiące małą kryzę.

Niektóre odmiany mają kilka kwiatów ułożonych na jednej łodydze w kwiatostany np. odmiana *Sweetness*, czy narcyzy *Poeticus* np. odmiana *Queen of Narcissi*, czy żonkile wielokwiatowe. W sprzedaży są też narcyzy o kwiatach pełnych np. *Rip van Vinkle*. W zależności od odmiany, kwiaty narcyzów występują w kolorach białych, pomarańczowych, kremowych a najczęściej żółtych. Tak samo jak płatki kwiatowe, przykoronki mają różne kolory: żółte, pomarańczowe, łososiowe, a nawet czerwone lub żółte z czerwonym obrzeżem. Często słyszymy, jak ludzie nazywają narcyzy żonkilami, ale nie każdy narcyz jest żonkilem.

Kwiaty żonkili są żółte, mają żółte zarówno płatki, jak i przykoronek. Bardzo ładne są małe narcyzy *Tete-a-tete* o żółtych kwiatkach, które są często wykorzystywane do dekoracji stołów wielkanocnych. Urokliwe też są znane i uprawiane nawet przed wojną narcyzy pachnące *Recurvus*. Narcyzy te mają białe płatki i żółty przykoronek z czerwoną obwódką. Ładne kwiatki ma również kwitnąca w kwietniu odmiana Salome o białych płatkach i miedziano - różowym przykoronku.

Uprawa narcyzów nie sprawia problemów. Narcyzy preferują stanowisko słoneczne lub częściowo ocienione i glebę przepuszczalną wymieszaną z kompostem. Warto jest wczesną wiosną zasilić podłoże kompostem, a odwdzięczą się nam pięknymi kwiatami.

Cebule narcyzów sadzi się na przełomie sierpnia i września. Głębokość sadzenia zależy od wielkości cebul. Im większa cebula, tym głębiej ją sadzimy. Zaleca się sadzenie na głębokość 2 - 3 razy wysokość cebuli. Narcyzy kwitnące w marcu można sadzić też pod drzewami i krzewami liściastymi.

Cebule narcyzów mogą rosnąć kilka lat na tym samym miejscu. Jednak co kilka lat (3-4) - najlepiej w czerwcu lub lipcu - należy je przesadzić w inne, a nawet to samo miejsce, oddzielając przy tym cebulki przybyszowe. Nie zaleca się usuwania im korzeni. Rozmnażając narcyzy, należy zwrócić uwagę, czy cebulki potomne dobrze oddzielają się od cebuli narcyza. Jeśli oddzielają się trudno, to oznacza, że cebule te nie są jeszcze gotowe do samodzielnego wzrostu. Narcyzy nie wykopywane przez wiele lat, zapadają się coraz bardziej w głąb ziemi i mniej obficie kwitną, a ich kwiaty stają się coraz drobniejsze. Nie zaleca się ścinania liści zanim zżółkną, gdyż taki zabieg ogranicza wzrost cebul.

Cebule narcyzów wykopujemy kilka tygodni po zakończeniu kwitnienia, gdy zaschną ich liście. Po wykopaniu zaleca się ich przechowanie w suchym torfie lub piasku.

Cebule narcyzów ładnie wyglądają posadzone w grupach, w kompozycji z innymi roślinami cebulowymi np. cebulicami, szafirkami, krokusami, zawilcami powabnymi, ale także bratkami, barwinkami.

Kwiaty narcyzów wysokich często wykorzystywane są do bukietów. Z ich łodyg wydziela się śluz, który jest najbardziej toksyczny przez pierwszą dobę i źle wpływa na inne kwiaty w wazonie. Zaleca się przetrzymanie ściętych kwiatów przez noc w pojemniku z ciepłą wodą i dopiero połączenie ich z innymi kwiatami. Kwiaty narcyzów są wspaniałą ozdobą wiosennych rabat i wielkanocnych stołów. Warto jest mieć je w swoim ogrodzie.

Elżbieta K.

U NAS

Spotkania z poseł Anitą Czerwińską

W sobotę, 23 marca br, w gminie Nasielsk gościła Anita Czerwińska poseł RP reprezentująca PiS. Organizatorem spotkań z mieszkańcami był Andrzej Pacocha pełnomocnik PiS w gminie Nasielsk i radny nasielskiej Rady Miejskiej. Wraz z panią poseł w spotkaniach uczestniczyli: Ewa Sztejnert - asystent społeczna pani Poseł, Łukasz Suchecki - pełnomocnik PiS w powiecie nowodworskim i Zbigniew Niezabitowski radny powiatu nowodworskiego.

Najpierw w Spółdzielni Społecznej Nasielszczanie, z jej prezesem Januszem Konerbergerem, goście omawiali problemy tego typu placówek oraz zmiany ustawodawcze mające na celu zmniejszenie obciążeń finansowych. Następnie w spotkaniu w Niepublicznej Szkole Podstawowej „Pod Fiołkami" udział wzięli mieszkańcy Nasielska, zaś w Cieksynie – członkowie stowarzyszenia „Dolina Wkry". Pani poseł zaprezentowała główne założenia polityki obecnego rządu, w tym propozycje programowe PiS, tzw. nowej piątki Morawieckiego, a poza tematami ogólnokrajowymi podejmowano także zagadnienia związane z lokalnym samorządem – w spotkaniu w Nasielsku uczestniczyli także radni nasielskiej RM (Dariusz Kordowski, Mirosław Świderski). Jak informuje nas Andrzej Pacocha, spotkania z poseł Czerwińską, która w maju br. kandydować będzie w wyborach do Parlamentu Europejskiego, cechowała merytoryczna dyskusja i przyjazna atmosfera.

(red.)

ZE SZKÓŁ. SP Nasielsk

XI edycja Gminnego Konkursu Informatycznego

W obecnych czasach następuje stały i dynamiczny rozwój technologiczny, dlatego też niezbędne jest opanowanie wiedzy i umiejętności z zakresu informatyki. Żyjemy z nią na co dzień, sprawdzając pocztę elektroniczną, przeglądając wpisy na Facebooku, czytając wiadomości, korzystając z map, dokonując przelewów i zakupów, czy wreszcie korzystając z gier. Szkoła Podstawowa nr 2 im. Stefana Starzyńskiego w Nasielsku stara się dotrzymać kroku rozwojowi techniki komputerowej, dlatego też w tym roku nauczyciele informatyki zorganizowali już 11. edycję Gminnego Konkursu Informatycznego, który odbywał się pod patronatem Burmistrza Nasielska. Jego celem jest rozwijanie zainteresowania uczniów informatyką, zwrócenie uwagi na rangę przedmiotu, stworzenie możliwości współzawodnictwa, wyłanianie talentów oraz wspieranie uczniów uzdolnionych. Konkurs odbył się w dwóch etapach.

Etap szkolny - Nauczyciel uczący informatyki (zajęć komputerowych) w danej szkole przeprowadził TEST KONKURSOWY wśród uczniów klas IV - VIII. W wyniku eliminacji szkolnych utworzona została pięcioosobowa drużyna danej szkoły – po 1 uczniu z poziomu każdej klasy, która reprezentowała ją w etapie gminnym.

22 marca 2019 r. w naszej szkole odbył się finał Gminnego Konkursu Informatycznego pod patronatem Burmistrza Nasielska.

Etap gminny odbył się w nieco innej odsłonie niż było to dotychczas. W tym roku uczestnicy rozwiązywali zadania drużynowo. Każdy zespół otrzymał kopertę, w której umieszczony był test oraz różne wskazówki i zadania do części praktycznej.

Test wiedzy składał się z 50 pytań (po 10 z każdego poziomu edukacyjnego). Część praktyczna polegała na ułożeniu hasła dotyczącego uzależnień, składającego się z pięciu słów. Należało je wcześniej odnaleźć na komputerze w odpowiednich plikach. Aby dotrzeć do szukanych wyrazów, uczestnicy musieli rozwiązać pięć zadań według przygotowanych wcześniej wskazówek.

Uczestnicy wykazywali się wiedzą i umiejętnościami z zakresu obsługi programów: Paint, Microsoft Word, Microsoft Excel, programowania w Scratchu oraz umiejętnością przeliczania systemu dziesiętnego na system binarny (dwójkowy), którym posługuje się komputer.

Na wykonanie zadań konkursowych uczniowie mieli 75 minut. W II etapie rywalizowało między sobą 35 uczestników z 7 drużyn ze szkół podstawowych z terenu naszej gminy.

Poziom jak zwykle był wysoki i wyrównany. Po krótkiej przerwie na słodki poczęstunek, odbyło się ogłoszenie wyników.

Najlepszą drużyną okazała się być Szkoła Podstawowa im. Pierre'a de Coubertina w Budach Siennickich, która pokonała swoich rywali, zdobywając 80 punktów. W skład drużyny wchodzili: Rafał Caliński kl. VIII, Jakub Rzepkowski kl. VII, Julia Kamińska kl. VI, Piotr Czarnecki kl. V, Stanisław Lisiecki – kl. IV.

Drugie miejsce zdobyła Szkoła Podstawowa nr 2 im. Stefana Starzyńskiego w Nasielsku, zdobywając 79 punktów. W skład drużyny wchodzili: Julia Polańska kl. VIII, Jan Chyliński kl. VII, Klara Kutra kl. VI, Patrycja Czyż kl. V, Daniel Woźniak kl. IV.

Trzecie miejsce wywalczyła Szkoła Podstawowa nr 1 im. Konstytucji 3 Maja w Nasielsku uzyskując 76 punktów. W skład drużyny wchodzili: Adam Laskowski kl. VIII, Weronika Gontarz kl. VII, Krzysztof Bełtowski, Szymon Laskowski kl. V, Jakub Broma kl IV.

Wszystkim zwycięzcom serdecznie gratulujemy i życzymy sukcesów w kolejnych konkursach informatycznych.

Organizatorzy:
p. Joanna Czyż, p. Monika Paluszek, p. Agnieszka Sztabnik, p. Mariusz Kraszewski

OBWIESZCZENIE

BURMISTRZA NASIELSKA

z dnia 15 marca 2019 r.

w sprawie podania do publicznej wiadomości wykazu miejsc na terenie Gminy Nasielsk przeznaczonych na bezpłatne umieszczanie urzędowych obwieszczeń wyborczych i plakatów wszystkich komitetów wyborczych.

Na podstawie art. 114 ustawy z dnia 5 stycznia 2011 r. – Kodeks wyborczy (Dz. U. z 2018 r. poz. 754 z późn. zm.) niniejszym podaję do publicznej wiadomości informację o wyznaczonych miejscach na terenie Gminy Nasielsk przeznaczonych na bezpłatne umieszczanie urzędowych obwieszczeń wyborczych i plakatów wszystkich komitetów wyborczych w wyborach posłów do Parlamentu Europejskiego, zarządzonych na dzień 26 maja 2019 r.

Wykaz miejsc przeznaczonych na bezpłatne umieszczanie urzędowych obwieszczeń wyborczych

Tablica ogłoszeń oraz wejście do siedziby Urzędu Miejskiego w Nasielsku przy ul. Elektronowej 3.

Gablota ogłoszeniowa Urzędu Miejskiego w Nasielsku przy ul. Rynek (przystanek autobusowy).

Witryna siedziby kina „Niwa" w Nasielsku przy ul. Tadeusza Kościuszki 12.

Sołeckie gabloty ogłoszeniowe we wszystkich sołectwach na terenie Gminy Nasielsk (65 szt.).

Ogólnodostępne słupy ogłoszeniowe:

Nasielsk, ul. Elektronowa (przy budynku Urzędu Miejskiego w Nasielsku),

Nasielsk, ul. Tylna (przy sklepie „Guliwer"),

Nasielsk, u zbiegu ul. Rynek i ul. Młynarskej,

Nasielsk, ul. Tadeusza Kościuszki (przy budynku kina „Niwa"),

Nasielsk, ul. Sportowa (przy budynku Przychodni),

Nasielsk, ul. Św. Wojciecha (przy kościele parafialnym),

Stare Pieścirogi, ul. Kolejowa (przy skate-parku),

Cieksyn, u zbiegu ul. Marszałka Józefa Piłsudskiego i ul. Sportowej.

Wykaz miejsc przeznaczonych na bezpłatne umieszczanie plakatów wszystkich komitetów wyborczych

Sołeckie gabloty ogłoszeniowe we wszystkich sołectwach na terenie Gminy Nasielsk (65 szt.).

Ogólnodostępne słupy ogłoszeniowe:

Nasielsk, ul. Elektronowa (przy budynku Urzędu Miejskiego w Nasielsku),

Nasielsk, ul. Tylna (przy sklepie „Guliwer"),

Nasielsk, u zbiegu ul. Rynek i ul. Młynarskej,

Nasielsk, ul. Tadeusza Kościuszki (przy budynku kina „Niwa"),

Nasielsk, ul. Sportowa (przy budynku Przychodni),

Nasielsk, ul. Św. Wojciecha (przy kościele parafialnym),

Stare Pieścirogi, ul. Kolejowa (przy skate-parku),

Cieksyn, u zbiegu ul. Marszałka Józefa Piłsudskiego i ul. Sportowej.

Plakaty wyborcze mogą być wywieszane bezpłatnie wyłącznie w miejscach do tego przeznaczonych. Wywieszanie plakatów komitetów wyborczych w sołeckich gablotach ogłoszeniowych winno nastąpić po uprzednim uzgodnieniu z sołtysem.

Plakaty i hasła wyborcze należy umieszczać w taki sposób, aby można je było usunąć bez powodowania szkód.

Burmistrz Nasielska
/-/ Bogdan Ruszkowski

ZPN.7125.3.2018.2.AS

Burmistrz Nasielska

ogłasza I przetarg ustny nieograniczony na sprzedaż lokalu mieszkalnego nr 6 położonego w mieście Nasielsku przy ul. Starzyńskiego 4 a stanowiącego własność Gminy Nasielsk

1. Podstawa prawna

Art.13, art 37 ust. 1, art. 38 ust. 1 i 2, art. 40 ust. 1 pkt 1 ustawy z dnia 21 sierpnia 1997 r. o gospodarce nieruchomościami (Dz. U. 2018 r. poz. 2204 z późn.zm.), Uchwała Nr II/15/18 Rady Miejskiej w Nasielsku z dnia 29 listopada 2018 r. w sprawie sprzedaży lokalu mieszkalnego oraz Rozporządzenie Rady Ministrów z dnia 14 września 2004 r. w sprawie sposobu i trybu przeprowadzania przetargów oraz rokowań na zbycie nieruchomości (Dz. U. z 2014 r., poz. 1490 t.j.)

2. Przedmiot sprzedaży

W granicach działki nr 786/1 o pow. 0,1290 ha, objętej księgą wieczystą KW Nr OS1U/00018573/2 zlokalizowany jest budynek mieszkalny Starzyńskiego 4 a.

Przedmiotem sprzedaży jest lokal mieszkalny nr 6 położony w budynku przy ul. Starzyńskiego 4 a w Nasielsku o powierzchni 52,00 m² wraz z udziałem wynoszącym 543/13450 części w nieruchomości wspólnej.

Przedmiotowy lokal znajduje się na I piętrze wyżej opisanego budynku. Lokal składa się z 3 pokoi, kuchni, łazienki i przedpokoju. Lokal wyposażony jest w instalacje: elektryczną oświetleniową, wodociągową, kanalizacyjna oraz telefoniczną. Ogrzewanie zdalaczynne z kotłowni zbiorczej. Układ pomieszczeń w lokalu funkcjonalny i standardowy. Wyposażenie w lokalu kwalifikuje się do remontu i modernizacji.

Do lokalu przynależy pomieszczenie gospodarcze w piwnicy o pow. 2,30 m².

3. Przeznaczenie nieruchomości w miejscowy planie zagospodarowania przestrzennego

Przedmiotowa działka leży na terenie nie objętym miejscowym planem zagospodarowania przestrzennego.

W/w nieruchomość znajduję się na obszarze zdegradowanym i obszarze rewitalizacji. Jednocześnie nadmieniam, iż Rada Miejska w Nasielsku nie ustanowiła prawa pierwokupu na rzecz Gminy Nasielsk oraz nie podjęła uchwały, o której mowa w art. 25 Ustawy o rewitalizacji z dnia 9 października 2015 r. (Dz. U. z 2019 r. poz. 1398) w sprawie ustanowienia na obszarze rewitalizacji Specjalnej Strefy Rewitalizacji.

4. Forma przetargu

Przetarg ustny nieograniczony.

5. Cena wywoławcza nieruchomości wynosi:

137 300,00 złotych (słownie: sto trzydzieści siedem tysięcy trzysta złotych).

Sprzedaż lokalu wraz z udziałem w częściach wspólnych, w oparciu o ustawę z dnia 11 marca 2004 r. o podatku od towarów i usług (Dz. U z 2018 r. poz. 2174 z późn. zm.), jest zwolniona z podatku VAT.

Postąpienie nie może wynosić mniej niż 1% ceny wywoławczej, w zaokrągleniu do pełnych dziesiątek złotych.

Przetarg jest ważny bez względu na liczbę uczestników, jeśli chociaż jeden z nich zaoferuje cenę wyższą od ceny wywoławczej.

Ustalona w wyniku przetargu cena płatna jest jednorazowo, najpóźniej w przeddzień wyznaczonego terminu sporządzenia aktu notarialnego.

6. Termin przetargu

Przetarg odbędzie się w dniu 6 maja 2019 r. *w siedzibie Urzędu Miejskiego w Nasielsku przy ul. Elektronowej 3, w sali konferencyjnej (I piętro)* **o godz. 12⁰⁰.**

7. Wadium

Uczestnik przetargu zobowiązany jest do wniesienia wadium w wysokości **15 000,00 złotych (słownie: piętnaście tysięcy złotych).**

W przetargu mogą wziąć udział osoby fizyczne i prawne oraz jednostki organizacyjne nie posiadające osobowości prawnej, które wniosą wadium w wyżej wymienionej kwocie w terminie **do 26 kwietnia 2019 r.**

Wadium należy wpłacić w formie pieniężnej na konto Urzędu Miejskiego w Nasielsku nr: **27 8226 0008 0000 1746 2000 0034.**

Wadium winno zostać uznane na rachunku Urzędu Miejskiego do dnia 26 kwietnia 2019 r.

Wadium wniesione przez uczestnika, który wygrał przetarg, zostanie zaliczone na poczet ceny sprzedaży nieruchomości. Pozostałym uczestnikom wadium zostanie zwrócone nie później niż przed upływem 3 dni od zamknięcia przetargu na wskazane przez nich konta. Wadium w powyższym terminie zwraca się uczestnikom w wypadku odwołania, zamknięcia, unieważniania lub zakończenia przetargu wynikiem negatywnym.

8. Skutki uchylenia się od zawarcia umowy sprzedaży:

W przypadku, gdy osoba wskazana w protokole przeprowadzonego przetargu jako nabywca nieruchomości uchyla się od zawarcia umowy, w szczególności nie przystąpi bez usprawiedliwienia do zawarcia umowy w miejscu i terminie podanym w zawiadomieniu, organizator przetargu może odstąpić od zawarcia umowy, wpłacone wadium nie podlega zwrotowi.

9. Informacje dodatkowe:

Uczestnicy przetargu zobowiązani są do:

- *okazania dowodu wniesienia wadium,*
- *okazania dowodu tożsamości,*
- *złożenia pisemnego oświadczenia o zapoznaniu się z ogłoszeniem o przetargu, przedmiotem przetargu, warunkami i przyjęciu ich bez zastrzeżeń,*
- *w przypadku osób prawnych i jednostek nie posiadających osobowości prawnej (podlegających wpisom do rejestru) – aktualnego wyciągu z KRS aktualnej listy wspólników i uchwały odpowiedniego organu osoby prawnej zezwalającej na nabycie nieruchomości a także stosownych pełnomocnictw (poświadczonych notarialnie),*
- *osoby prawne i spółki z udziałem zagranicznym będą dopuszczone do przetargu po okazaniu umowy spółki, aktualnego wyciągu z KRS, aktualnej listy wspólników i uchwały odpowiedniego organu osoby prawnej zezwalającej na nabycie nieruchomości,*
- *w przypadku wygrania przetargu przez cudzoziemców (w rozumieniu ustawy o nabywaniu nieruchomości przez cudzoziemców), warunkiem zawarcia umowy jest uzyskanie zgody przez Ministra Spraw Wewnętrznych i Administracji, jeżeli zgoda ta jest wymagana,*
- *jeżeli uczestnika przetargu reprezentuje inna osoba, winna ona przedstawić pełnomocnictwo w formie aktu notarialnego do uczestnictwa w przetargu, zakupu nieruchomości,*
- *w przypadku chęci nabycia do majątku wspólnego, warunkiem jest stawiennictwo obojga małżonków lub jednego, który będzie posiadał pisemną zgodę drugiego do uczestnictwa w przetargu (podpis poświadczony notarialnie),*
- *jeżeli oferent pozostający w związku małżeńskim zamierza nabyć nieruchomość do majątku osobistego winien złożyć stosowne oświadczenie o nabywaniu nieruchomości do majątku osobistego,*
- *koszty zawarcia umowy sprzedaży (notarialne i sądowe) ponosi nabywca.*

Bliższe informacje można uzyskać w Wydziale Zagospodarowania Przestrzennego i Nieruchomości Urzędu Miejskiego w Nasielsku pokój nr 214, 215 (II piętro) lub pod nr tel. 23/ 69 33 115, 23/ 69 33 027

Niniejsze ogłoszenie podlega wywieszeniu na tablicy ogłoszeń w Urzędzie Miejskim w Nasielsku (II piętro przy pokoju 214), na stronie internetowej Urzędu: http://www.nasielsk.pl/, w Biuletynie Informacji Publicznej: http://www.umnasielsk.bip.org.pl/ w gazecie Życie Nasielska. Ponadto wyciąg z ogłoszenia zamieszcza się w gazecie o zasięgu powiatowym.

BURMISTRZ
mgr Bogdan Ruszkowski

NASZE PRZEDSZKOLE

Witaj wiosno!

Po wielu chłodnych i pochmurnych dniach, w końcu nadeszła! Ze snu zimowego budzą się zwierzęta, bociany przylatują z ciepłych krajów, a słońce głaszcze nas nieśmiało coraz cieplejszymi promykami… O nadejściu wiosny oraz o pożegnaniu zimy, 21 marca 2019 r., opowiedzieli dzieciom z Samorządowego Przedszkola w Nasielsku m.in.: bocian, wiewiórka, jeżyk, bałwanek oraz mali ogrodnicy. A w ich role wcieliły się najmłodsze przedszkolaki z grupy „Misiów" pod kierunkiem mgr Moniki Stachowicz. Trzylatki fantastycznie i bez cienia tremy przybliżyły swoim kolegom i koleżankom w wierszykach i piosenkach zmiany zachodzące wiosną w przyrodzie. Nie zabrakło oczywiście Marzanny, która symbolicznie zakończyła panowanie zimy.

Nie zapominajmy, że wiosna to czas porządków i pracy w ogrodzie. Wspólnie z małymi aktorami publiczność śpiewała o wszelkich niezbędnych czynnościach, aby ogródeczki się zazieleniły. Po przedstawieniu, wszystkie grupy udały się ze swoimi wychowawczyniami na spacery w poszukiwaniu oznak wiosny. A pogoda tego dnia dopisała.

OI

ZE SZKÓŁ. SP Popowo Borowe

Kolorowy Dzień Wiosny

Zgodnie z wieloletnią tradycją w Szkole Podstawowej w Popowie Borowym, 21 marca 2019 r., uczniowie i nauczyciele wspólnie świętowali nadejście wiosny.

Tego dnia Samorząd Uczniowski wraz ze swoimi opiekunami: p. J. Szymańską, B. Łaniewską, A. Gąseckim przygotował bogaty program, w którym znalazły się między innymi pokazy zatytułowane *Mam Talent,* podczas których uczniowie prezentowali różne talenty: akrobatyczne, wokalne, taneczne i recytatorskie. W tym wesołym dniu nie mogło zabraknąć Marzanny – symbolu odchodzącej zimy. Piękne, kolorowe panny Marzanny przygotowały dwie najstarsze klasy: VII i VIII. W barwnym pochodzie wszystkich dzieci i nauczycieli nastąpiło symboliczne rozstanie z zimą. W trosce o ochronę środowiska kukły były wykonane ze słomy, siana, bibuły i gazet. Za stelaż posłużyły kije leszczynowe i tektura. Przy wtórze śpiewanych przez dzieci piosenek o wiośnie, odwołaliśmy najzimniejszą porę roku. Po tym wydarzeniu wróciliśmy do szkoły, gdzie mogliśmy wysłuchać wzorowych recytacji uczniów naszej szkoły, uczestniczących w szkolnych eliminacjach do 42. Konkursu Recytatorskiego *Warszawska Syrenka.* Naszą szkołę w kategorii klas 0-III będzie w eliminacjach gminnych reprezentował Krystian Pasztelan z wierszem *Bociek,* zaś klasy IV-VIII uczennica z klasy V Kamila Mikulska, która recytowała wiersz L.J. Kerna *Flejtuch.*

Uczniowie i nauczyciele wykazali się dużą kreatywnością: wszyscy mieli w swoich strojach żółty bądź zielony element, a panie nauczycielki, oprócz strojów wiosennych, nosiły tego dnia kwietne wianki na głowach. Takie to było radosne świętowanie wiosny i wspólna zabawa, która zniechęciła uczniów do uczestnictwa w dniu …. Wagarowicza. To nasza alternatywa dla tego niechlubnego zwyczaju. Do zobaczenia za rok!

Samorząd Uczniowski

BIZET
CARMEN
kino NIWA 23.04.2019 r. godz. 18:30; bilety w cenie: 20/25 PLN
W rolach głównych: Clémentine Margaine, Aleksandra Kurzak, Roberto Alagna, Alexander Vinogradov

The Metropolitan Opera HD LIVE

nazywo wkinach.pl

Cykl The Met: Live in HD jest realizowany dzięki szczodremu finansowemu wsparciu jego fundatora, czyli The Neubauer Family Foundation

Cyfrowe wsparcie cyklu The Met: Live in HD zapewnia Bloomberg Philanthropies

Cykl The Met: Live in HD jest wspierany przez ROLEX

Transmisje w technologii HD są wspierane przez Toll Brothers

HOROSKOP

Baran 21.03-20.04

Uda Ci się pokonać trudności, szczególnie natury zawodowej. To ostatni moment, aby naprawić relacje w ważnych związkach, inaczej stracisz szansę na zgodne współżycie. Uważaj na niespodziewane wydatki.

Byk 21.04-20.05

Z sukcesem zawalczysz o dodatkowe środki na realizację ważnych projektów. Nie zabraknie Ci też odwagi, aby starać się o podwyżkę lub negocjować lepsze warunki pracy. Uwaga na niezapłacone rachunki, upomnienia.

Bliźnięta 21.05-21.06

Uważaj na swoje relacje ze współpracownikami. Niespodziewanie otrzymasz znaczną sumę pieniędzy, które uzupełnią braki w domowym budżecie. Staraj się spełniać oczekiwania partnera i okaż mu więcej uczuć.

Rak 22.06-22.07

Jeśli czujesz, że Twoja zawodowa pozycja jest zagrożona, to nie podejmuj radykalnych decyzji pod wpływem chwilowych emocji. W natłoku zajęć i obowiązków pamiętaj jednak o wypoczynku.

Lew 23.07-23.08

Z zapałem zabierzesz się do porządkowania otoczenia wokół siebie. Poprawią się Twoje relacje z rodzeństwem i sąsiadami. W stałych związkach zapanuje większa harmonia. Zażywaj witaminy.

Panna 24.08-22.09

Zdarzy Ci się zapomnieć o ważnych sprawach, ktoś może wprowadzić Cię w błąd lub sam coś źle zinterpretujesz. Zejdź na ziemię i trzeźwo oceń swoje związki.

Waga 23.09-23.10

Cierpliwość i dobór argumentów sprawią, że dasz sobie radę w trudnej sytuacji. Przed Tobą szereg miłych spotkań. Zacznij uważać na słowa. Możliwe dolegliwości układu pokarmowego.

Skorpion 24.10-22.11

Ktoś kto sądzi, że może Cię wykorzystywać lub poganiać, ten bardzo się teraz pomyli. Nie będziesz wzorem cierpliwości i wyrozumiałości. Wizyta na basenie poprawi Twoją kondycję i ukoi nerwy.

Strzelec 23.11-21.12

Bądź przygotowany na spory dotyczące pieniędzy. Na szczęście uda Ci się je szybko zażegnać. Wiosna to idealny moment na generalne porządki. Powrócą niezałatwione sprawy sprzed lat.

Koziorożec 22.12-20.01

Nadmiar obowiązków w pracy sprawi, że będziesz przynosić ją do domu. Bądź bardziej systematyczny. Pamiętaj, że nie można nikogo na siłę zmusić do miłości. Unikaj stresujących sytuacji.

Wodnik 21.01-19.02

Uważaj, co mówisz, bo najwyraźniej nie zdajesz sobie sprawy z tego, jak szybko rozchodzą się plotki. Wszystko co cię spotyka, oceniasz przez pryzmat przeszłości. Zacznij myśleć o przyszłości.

Ryby 20.02-20.03

Wszystkie zmiany w swoim życiu wprowadzaj stopniowo, a łatwiej będzie Ci się do nich przyzwyczaić. Postaraj się nie mieszać w sprawy, które Cię osobiście nie dotyczą. Uwaga na urazy kończyn.

KINO NIWA ZAPRASZA

5–7 kwietnia, GODZ. 15:00
10-11 kwietnia, GODZ. 15:00

Chłopiec z burzy 2D dubbing

Familijny, przygodowy; Australia; Czas trwania 1 godz. 39 min.

Pewnego dnia podczas zabawy na plaży Michael znajduje trzy osierocone maleńkie pelikany. Tak zaczyna się niezwykle wzruszająca, pełna humoru i przygód opowieść o przyjaźni i dorastaniu człowieka i zwierzęcia. O tym, jak wiele potrafią sobie nawzajem dać i jak wiele mogą siebie nauczyć...

5–7 kwietnia, GODZ. 17:00
10-11 kwietnia, GODZ. 17:00

Całe szczęście

Komedia romantyczna; Polska; Czas trwania 1 godz. 48 min.

„Całe szczęście" to pełna uroku i wakacyjnej energii historia o miłości, która rodzi się w nieprzewidzianych okolicznościach. W spokojne i uporządkowane życie Roberta, muzyka z orkiestry symfonicznej (Piotr Adamczyk), który samotnie wychowuje dziesięcioletniego synka, Filipa (Maks Balcerowski), niespodziewanie wbiega pełna energii i uroku popularna gwiazda fitness, Marta (Roma Gąsiorowska).

5–7 kwietnia, GODZ. 17:00
10-11 kwietnia, GODZ. 17:00

Ciemno, prawie noc

Thriller/kryminalny; Polska; Czas trwania 1 godz. 54 min.

Kiedy Wałbrzychem wstrząsa seria tajemniczych zaginięć dzieci, do miasta przyjeżdża dziennikarka, Alicja Tabor (Magdalena Cielecka). Powracająca po latach w rodzinne strony, nieustępliwa reporterka chce poznać rodziny zaginionych i rozwikłać zagadkę, wobec której nawet policja okazuje się bezsilna. W trakcie prywatnego śledztwa Alicja, dość nieoczekiwanie, wpada na trop dramatycznych wydarzeń, które swój początek miały dekady temu.

12–14 kwietnia, GODZ. 14:30 i 17:00
17-18 kwietnia, GODZ. 14:30 i 17:00
23-28 kwietnia, GODZ. 14:30

Dumbo

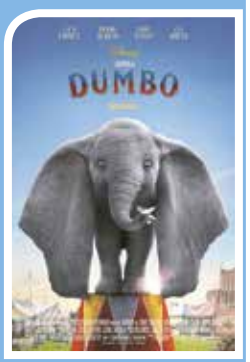

Familijny/fantasy; USA; Czas trwania 1 godz. 52 min.

„Dumbo" to poruszająca opowieść o sile rodziny i marzeń, oraz o tym, jak cenną wartością może być odmienność. Właściciel podupadającego cyrku (Danny DeVito) zatrudnia byłego artystę, Holta Farriera (Colin Farrell) do opieki nad nowonarodzonym słonikiem, wyśmiewanym z powodu ogromnych uszu. Kiedy jednak okazuje się, że Dumbo potrafi latać, cyrk zaczyna odnosić niezwykłe sukcesy. Bohaterowie na swojej drodze spotykają rzutkiego przedsiębiorcę V.A. Vandevere'a (Michael Keaton), który chce uczynić słonia główną atrakcją niesamowitego parku rozrywki o nazwie Dreamland.

12–14 kwietnia, GODZ. 19:30
17-18 kwietnia, GODZ. 19:30

Miłość i miłosierdzie

Historyczny/dramat/religijny; Polska; Czas trwania 1 godz. 44 min.

Nieujawnione dotąd fakty i odkrycia grupy ekspertów pozwolą nam poznać prawdę o wpływie Bożego Miłosierdzia na losy świata oraz potęgę przesłania, które Jezus przekazał ludzkości za pośrednictwem prostej polskiej zakonnicy, a dziś świętej, siostry Faustyny Kowalskiej.

24–28 kwietnia, GODZ. 17:00

After

Romans/dramat; USA; Czas trwania 1 godz. 40 min.

Pilna uczennica i oddana córka Tessa Young zaczyna pierwszy rok college'u z wielkimi ambicjami. Doskonale wie, co chce osiągnąć, jaką drogą ma podążać i kim powinna się stać. To uporządkowane życie rozpadnie się jak domek z kart w chwili, gdy Tessa spotka tajemniczego Hardina Scotta. W jego spojrzeniu kryje się mrok, jego ciało pokrywają tatuaże, a jego zachowanie pełne jest buntu. Hardin jest wszystkim, czego Tessa starała się unikać w dotychczasowym życiu, ale po jednym spotkaniu nad jeziorem stanie się wszystkim, czego Tessa będzie odtąd pragnąć...

24–28 kwietnia, GODZ. 19:00

Hellboy

Fantasy/akcja; USA; Czas trwania 1 godz. 55 min.

Pojmana i unieszkodliwiona przed wiekami królowa czarownic powraca do naszego świata, by znów nieść śmierć i zniszczenie. Jej demoniczny plan zakłada sprowadzenie na Ziemię plag tak potężnych, że ludzkość nie ma z nimi żadnych szans. Tylko bohater o tak piekielnych korzeniach jak Hellboy jest w stanie stawić czoła zagrożeniu i podjąć walkę z czarownicą i jej armią...

KREISEL MIESZALNIK FARB I TYNKÓW
color design
PHU "BRYŚKIEWICZ" s.c.
ul. Nowa Wieś 27, 05-190 Nasielsk
602 277 988 23 691 28 92
e-mail:biuro@bryskiewicz.pl
OFERUJEMY:
• MATERIAŁY BUDOWLANE
• STAL - obróbka prętów gładkich i zbrojeniowych

• USŁUGI TRANSPORTOWE
CENTRUM NAWOZOWE
OFERUJEMY
W STAŁEJ SPRZEDAŻY
NAWOZY AZOTOWE, POTASOWE,
FOSFOROWE, SIARCZANOWE
ORAZ WSZYSTKIE
WIELOSKŁADNIKOWE
www.bryskiewicz.pl

SPECJALISTYCZY GABINET
POŁOŻNICZO-GINEKOLOGICZNY
ROMAN MAJCHRZAK
☑konsultacje operacyjne ☑prowadzenie ciąży
☑USG trójwymiarowe ☑USG piersi
☑recepty refundowane
przyjęcia na zapisy tel. 604 509 374
wtorek 18-20, czwartek 18-20, NASIELSK, ul Kilińskiego 2/4 1 piętro

Z UM

Harmonogram wyborów

Informujemy, że w związku z kończącą się kadencją Sołtysów 2015-2019 na terenie Sołectw gminy Nasielsk odbędą się zebrania wiejskie, mające na celu wybór nowego Sołtysa i Rady Sołeckiej. Jednym z punktów ww. zebrań będą także konsultacje społeczne w sprawie statutów danych miejscowości. Zebrania sołeckie zostaną przeprowadzone do końca czerwca 2019 roku. Nowa kadencja Sołtysa i Rady Sołeckiej trwać będzie przez okres 5 lat. Przypominamy, że prawo wybierania (czynne prawo wyborcze) Sołtysa i członków Rady Sołeckiej ma każdy obywatel Polski, który najpóźniej w dniu wyborów kończy 18 lat i stale mieszka na obszarze Sołectwa. Zachęcamy mieszkańców wszystkich Sołectw do udziału w spotkaniach i oddania swego głosu w wyborach.

Poniżej publikujemy ustalony przez Sołtysów harmonogram zebrań wraz z godzinami rozpoczęcia:

Kwiecień

5 kwietnia godz. 18:00 Dębinki
6 kwietnia godz. 16:00 Wągrodno
9 kwietnia godz. 14:00 Miękoszynek
9 kwietnia godz. 18:00 Nuna
10 kwietnia godz. 18:00 Psucin
11 kwietnia godz. 15:00 Lubomin
12 kwietnia godz. 17:00 Dobra Wola
12 kwietnia godz. 19:00 Miękoszyn
13 kwietnia godz. 16:00 Pianowo Daczki
13 kwietnia godz. 18:00 Cieksyn
14 kwietnia godz. 16:00 Jackowo Dworskie
14 kwietnia godz. 18:00 Lelewo
15 kwietnia godz. 14:00 Chechnówka
24 kwietnia godz. 18:00 Krogule
25 kwietnia godz. 16:00 Młodzianowo
25 kwietnia godz. 18:00 Pieścirogi Nowe
26 kwietnia godz. 17:00 Żabiczyn
27 kwietnia godz. 17:00 Mogowo
27 kwietnia godz. 19:00 Zaborze
28 kwietnia godz. 16:00 Jackowo Włościańskie
30 kwietnia godz. 18:00 Głodowo

USŁUGI GEODEZYJNE
mgr inż. Piotr Pająk
tel. 606 677 643
Oferujemy:
• podziały nieruchomości
• mapy do celów projektowych
• pomiary powykonawcze i inwentaryzacyjne
• tyczenie budynków i urządzeń infrastruktury
• certyfikaty energetyczne
• gotowe projekty architektoniczne
ul. Kilińskiego 6
05-190 Nasielsk
Biuro czynne: 8⁰⁰ - 16⁰⁰
e-mail: p.pajak@wp.pl

Dyżury aptek

W dni powszednie, niedziele,
dni świąteczne oraz inne dni wolne od pracy dyżur rozpoczyna się
o godzinie 22^{00} i trwa do godziny 7^{30} dnia następnego
pod numerem telefonu **572 388 046**

1.04.–7.04.2019 r.
Apteka, ul. Harcerska 2, Nowy Dwór Maz.

8.04.–14.04.2019 r.
Apteka Alma, ul. Okulickiego 5, Nowy Dwór Maz.

15.04.–21.04.2019 r.
Apteka, ul. Warszawska 15, Nowy Dwór Maz.

22.04.–28.04.2019 r.
Apteka, ul. Czarnieckiego 4, Nowy Dwór Maz.

Uchwała nr XLV/303/2018
Rady Powiatu Nowodworskiego
z dnia 15 listopada 2018 r.

MARCO®
ELEKTROMARKET
Nasielsk, ul. Płońska 20
• oświetlenie LED
• plafony i żyrandole
• gniazdka i wyłączniki
• elektronarzędzia MAKITA
CENY HURTOWE • WYSOKIE RABATY

Dyrektor SPZOZ w Nasielsku
ul. Sportowa 2
informuje, że dla naszych pacjentów
została już uruchomiona.

Rejestracja Internetowa

Zapisu do lekarza POZ
można dokonać
poprzez stronę
www.zoz.nasielsk.pl

OGŁOSZENIA DROBNE

Firma KAM-POL poszukuje pracowników na stanowisko: Pracownik Produkcji-Sortowacz, Operator Wózków Widłowych. Informacja: rekrutacja@kam-pol.biz, tel. 784 902 549.

Sprzedam dwie jałówki cielne. Tel. 500 595 876.

Usługi hydrauliczne Tel. 603-905-435

Sprzedam działkę budowlaną 2700 m² z dost. do drogi pub. w Cegielni Psuckiej k. Nasielska, tel. 602 443 691.

Sprzedam działkę 2000 m², ul. Piaskowa. Tel. 728 812 375.

Gąsocin – działka rolno-leśna ok. 2,5 ha, pięknie położona, las sosnowy, mały stawek, wjazd z drogi asfaltowej. Cena 85 tys. Tel. 502 115 413.

Nasielsk, Sprzedam działkę budowlaną narożną o powierzchni około 1000 m² przy ul Sosnowej media w granicy działki. Telefon kontaktowy 502 182 991.

Mycie dachów, elewacji i kostki brukowej. Tel. 507 567 910.

Różne możliwości pracy przy budowie bram, balustrad, ogrodzeń. Tel. 607 687 306.

Wykonam balustrady, bramy, ogrodzenia. Tel. 607 687 306.

Sprzedam mieszkanie ul. Warszawska, pow. 59,5 m2, II piętro. Tel. 606 450 438.

Usługi koparko-ładowarką Tel. 781 948 220.

Praca dorywcza w gospodarstwie ogrodniczym w Nasielsku. Tel. 691-138-678.

Pranie dywanów i tapicerek. Tel.: 513 556 774.

Sprzedam gospodarstwo rolne 5 ha, Kędzierzawice Tel. 781 025 950.

Sprzedam ziemię orną 2,5 ha w Ruszkowie. Tel. 693 598 230.

Sprzedam aparat na bezdech dla dorosłego z nawilżaczem Resmed s8 AVTO Set i Kit System. Tel. 511 165 308.

Glazura, terakota, roboty w kamieniu, łazienki, kuchnie, kompleksowo: hydraulika ,elektryka, gipsy wieloletnie doświadczenie starannie uczciwie solidnie. Tel. 606 941 770 @remontymarka

Szukam małego mieszkania do wynajęcia. Tel. 575 121 259.

Sprzedam heblarkę stołową. Tel. 505 359 438.

Przyjmę do montażu okien drzwi i bram. Praca od poniedziałku do piątku. Wynagrodzenie od 3-4 tys. Tel. 695 199 411.

Sprzedam działkę w Nasielsku przy ul. Młynarskiej. Tel. 962 119 982.

Sprzedam dom, piętrowy. Mogowo, blisko stacji. Cena 430 tys. zł. Tel. 788 017 637.

Sprzedam siedlisko 6 tys. m z budynkiem pod działalność i mieszkalnym w Chmielewie ok. Nasielska. Tel. 695 119 982.

STOWARZYSZENIE OCHRONY ZWIERZĄT NASIELSK

Porzucony pies

Ile czasu potrzeba na to, by zacząć tęsknić? Ile czasu potrzeba, by z tęsknoty zacząć umierać? Zatrzymaj się. Tutaj, teraz, na chwilę. Przypomnij sobie, ile razy widziałeś posty o tym, że znowu ktoś zakatował psa, kolejna odkryta pseudohodowla, po raz setny pies leży gdzieś na poboczu i czeka…

Cichy pies, który umierał powolutku w przydrożnym rowie. Towarzyszyło mu jedynie zimno, a głód sprawiał, że jego ciało powoli umierało… On czekał! Słyszysz? Czekał na swojego człowieka. Na tego, dla którego stary pies to odpad, zużyta bateria, nie działająca zabawka… Zgłoszenie. Nie czekamy, jedziemy. Zastajemy staruszka, leżał nieruchomo i nie protestował, kiedy prowadziłyśmy go do samochodu. Pies, który nie zwraca na siebie uwagi, chce tylko odejść… odejść cichutko w miejsce, gdzie ty człowieku go zostawiłeś… Czekał, bo kochał. Był tobie wierny. Zabieramy ze sobą. Trafia do kojca, napoiłyśmy, nakarmiłyśmy. Wizyta u lekarza, choroba… Obserwujemy, pragniemy, by było dobrze. Serce pęka przy każdym karmieniu, przy każdym przytuleniu. Widać, jak kocha dotyk człowieka, a mimo to jego wzrok mówi: *nie mam siły już czekać, chcę odejść*. W kojcu zawsze siedzi spokojnie, codziennie dostaje leki, lecz widzimy, że jest bardzo źle. Przecież nie możemy pozwolić mu odejść, chcemy by znalazł ciepły dom i chcemy odbudować jego zaufanie do ludzi. To nie może się tak skończyć. *Będziemy walczyć o Ciebie rozumiesz?* Nie…On już nie słucha, poddaje się z minuty na minutę coraz bardziej. Od piątku jesteśmy w gabinecie weterynaryjnym. Przecież kochamy. *Nie odchodź* – prosimy. Dziś, 1 kwietnia. Prima aprilis. Nie dla nas wolontariuszek. Przegrałyśmy organizm Cichego - był zbyt wyniszczony, lekarz podjął decyzję o eutanazji. Serce stanęło… A my możemy tylko powiedzieć:

Śpij piesku, śpij… już odpocząć trzeba.

Może będziesz miał swój kawałek nieba.

Może będzie tam piękniej niż tu teraz.

Może spotkasz tych, których tu już nie ma…

Śnij, piesku śnij…

Natalia C.

DO ADOPCJI

Na swój dom czeka młoda suczka, wiek około 4 miesięcy. Została wyrzucona wraz z rodzeństwem w lesie w Psucinie. Jest bardzo mądra i już wykazuje cechy dobrego stróża posesji. Będzie średniej wielkości. Tel. w sprawie adopcji 570 512 965.

DO ADOPCJI

Bzik ma około roku, nawet troszkę mniej, umie chodzić na smyczy (szelki też zna). Lubi bawić się z psami, nie przeszkadzają mu koty. Nie załatwia swoich potrzeb w domu, nie niszczy. Chwilowo dachu nad głową użyczyła mu pewna miła Pani Sołtys, ale musi szukać swojego nowego domu. Jest odrobaczony, zaczipowany i zaszczepiony. Bzik jest średnim psem, przed kolano. Kontakt w sprawie adopcji pod numer 570 512 956.

ZPN.6840.2.2018.5.AS

Burmistrz Nasielska
ogłasza I przetarg ustny nieograniczony na sprzedaż zabudowanej nieruchomości stanowiącej własność Gminy Nasielsk, położonej w obrębie Kosewo, oznaczonej w ewidencji gruntów jako działka nr 121/3.

1. Podstawa prawna
Na podstawie art. 37 ust. 1, art. 38, art. 40 ust. 1 pkt 1 ustawy z dnia 21 sierpnia 1997 r. o gospodarce nieruchomościami (Dz. U. z 2018 r., poz. 2204 z późn. zm.), Uchwały Nr XLV/368/18 Rady Miejskiej w Nasielsku z dnia 1 marca 2018 r. w sprawie zbycia nieruchomości oraz Rozporządzenia Rady Ministrów z dnia 14 września 2004 r. w sprawie sposobu i trybu przeprowadzania przetargów oraz rokowań na zbycie nieruchomości (Dz. U. z 2014 r. poz. 1490).

2. Przedmiot sprzedaży
Nieruchomość obejmująca działkę nr 121/3 o pow. 0,1400 ha położona w obrębie Kosewo zabudowana budynkiem mieszkalnym jednorodzinnym, budynkiem gospodarczym i piwnicą betonowo- ziemną. Dla nieruchomości prowadzona jest w Sądzie Rejonowym w Pułtusku księga wieczysta KW OS1U/00022421/3.
Obiekt znajduje się w części miejscowości o luźnej zabudowie mieszkaniowej i rolniczej, przy drodze o nawierzchni asfaltowej. Działka leży w zasięgu napowietrzanej linii energetycznej, wiejskiej sieci wodociągowej i sieci gazowej. Kształt działki i powierzchnia korzystne.
Zabudowa. *Zasadniczą część zabudowy stanowi budynek mieszkalny jednorodzinny, wolnostojący, parterowy, niepodpiwniczony. Budynek mieszkalny składa się z czterech części o różnej konstrukcji i stanie technicznym, wybudowanych w różnym czasie.*
Łączna pow. *zabudowy bud. mieszkalnego 69,00 m²*
Pow. zabudowy bud. gospodarczego 15,00 m². Stan techniczny średni.

3. Przeznaczenie nieruchomości w miejscowy planie zagospodarowania przestrzennego
Nieruchomość położona jest na obszarze, dla którego brak jest obowiązującego planu miejscowego zagospodarowania przestrzennego. Dla nieruchomości nie wydano decyzji o warunkach zabudowy. Studium uwarunkowań i kierunków zagospodarowania przestrzennego miasta i gminy Nasielsk, uchwalone uchwałą Nr LIII/394/10 Rady Miejskiej w Nasielsku z dnia 10.11.2011 r. sytuuje położenie nieruchomości w kompleksie oznaczonym jako MU- skupiska istniejącej zabudowy mieszkaniowo- usługowej, uzupełnienia, modernizacja oraz przekształcenie.

4. Nieruchomość nie jest obciążona ani nie jest przedmiotem zobowiązań.

5. Forma przetargu
Przetarg ustny nieograniczony.

6. Cena wywoławcza nieruchomości wynosi
95 600,- złotych *(zwolniona z podatku VAT zgodnie z art. 43 ust. 1 pkt 10 ustawy o podatku od towarów i usług).*
Postąpienie nie może wynosić mniej niż 1% ceny wywoławczej, w zaokrągleniu do pełnych dziesiątek złotych.
Przetarg jest ważny bez względu na liczbę uczestników, jeśli chociaż jeden z nich zaoferuje cenę wyższą od ceny wywoławczej.
Cena nieruchomości osiągnięta w przetargu jest płatna jednorazowo, najpóźniej w przeddzień wyznaczonego terminu sporządzenia aktu notarialnego.

7. Termin przetargu
Przetarg odbędzie się w dniu 29 kwietnia 2019 r. *w siedzibie Urzędu Miejskiego w Nasielsku przy ul. Elektronowej 3, w sali konferencyjnej (I piętro)* **o godz. 12⁰⁰.**

8. Wadium
Uczestnik przetargu zobowiązany jest do wniesienia wadium w wysokości **10 000,00 złotych (słownie: dziesięć tysięcy** *złotych).*
W przetargu mogą wziąć udział osoby fizyczne i prawne oraz jednostki organizacyjne nie posiadające osobowości prawnej, które wniosą wadium w wyżej wymienionej kwocie w terminie **do 23 kwietnia 2019 r.**
Wadium należy wpłacić w formie pieniężnej na konto Urzędu Miejskiego w Nasielsku nr: **27 8226 0008 0000 1746 2000 0034.**
Wadium winno zostać uznane na rachunku Urzędu Miejskiego do dnia 23 kwietnia 2019 r.
Wadium wniesione przez uczestnika, który wygrał przetarg, zostanie zaliczone na poczet ceny sprzedaży nieruchomości. Pozostałym uczestnikom wadium zostanie zwrócone nie później niż przed upływem 3 dni od zamknięcia przetargu na wskazane przez nich konta. Wadium w powyższym terminie zwraca się uczestnikom w wypadku odwołania, zamknięcia, unieważniania lub zakończenia przetargu wynikiem negatywnym.

9. Skutki uchylenia się od zawarcia umowy sprzedaży:
W przypadku, gdy osoba wskazana w protokole przeprowadzonego przetargu jako nabywca nieruchomości uchyla się od zawarcia umowy, w szczególności nie przystąpi bez usprawiedliwienia do zawarcia umowy w miejscu i terminie podanym w zawiadomieniu, organizator przetargu może odstąpić od zawarcia umowy, wpłacone wadium nie podlega zwrotowi.

10. Informacje dodatkowe:
Uczestnicy przetargu zobowiązani są do:
- *Okazania dowodu wniesienia wadium*
- *Okazania dowodu tożsamości*
- *Złożenia pisemnego oświadczenia o zapoznaniu się z ogłoszeniem o przetargu, przedmiotem przetargu, warunkami i przyjęciu ich bez zastrzeżeń.*
- *W przypadku osób prawnych i jednostek nie posiadających osobowości prawnej (podlegających wpisom do rejestru) – aktualnego wyciągu z KRS aktualnej listy wspólników i uchwały odpowiedniego organu osoby prawnej zezwalającej na nabycie nieruchomości a także stosownych pełnomocnictw (poświadczonych notarialnie)*
- *Osoby prawne i spółki z udziałem zagranicznym będą dopuszczone do przetargu po okazaniu umowy spółki, aktualnego wyciągu z KRS, aktualnej listy wspólników i uchwały odpowiedniego organu osoby prawnej zezwalającej na nabycie nieruchomości.*
- *W przypadku wygrania przetargu przez cudzoziemców (w rozumieniu ustawy o nabywaniu nieruchomości przez cudzoziemców), warunkiem zawarcia umowy jest uzyskanie zgody przez Ministra Spraw Wewnętrznych i Administracji, jeżeli zgoda ta jest wymagana.*
- *Jeżeli uczestnika przetargu reprezentuje inna osoba, winna ona przedstawić pełnomocnictwo w formie aktu notarialnego do uczestnictwa w przetargu, zakupu nieruchomości.*
- *W przypadku chęci nabycia do majątku wspólnego, warunkiem jest stawiennictwo obojga małżonków lub jednego, który będzie posiadał pisemną zgodę drugiego do uczestnictwa w przetargu (podpis poświadczony notarialnie).*
- *Jeżeli oferent pozostający w związku małżeńskim zamierza nabyć nieruchomość do majątku osobistego winien złożyć stosowne oświadczenie o nabywaniu nieruchomości do majątku osobistego.*
- *Koszty zawarcia umowy sprzedaży (notarialne i sądowe) ponosi nabywca.*

Ponadto informacje można uzyskać w Wydziale Zagospodarowania Przestrzennego i Nieruchomości Urzędu Miejskiego w Nasielsku pokój nr 214, 215 (II piętro) lub pod nr tel. 23/ 69 33 115, 23/ 69 33 027.

Niniejsze ogłoszenie podlega wywieszeniu na tablicy ogłoszeń w Urzędzie Miejskim w Nasielsku (II piętro przy pokoju 214), na stronie internetowej Urzędu: http://www.nasielsk.pl/, w Biuletynie Informacji Publicznej: http://www.umnasielsk.bip.org.pl/ w gazecie Życie Nasielska.
Ponadto wyciąg z ogłoszenia zamieszcza się w gazecie o zasięgu powiatowym.

BURMISTRZ
mgr Bogdan Ruszkowski

SPORT SZKOLNY. Zawody gminne

Piłka ręczna dziewcząt

W czwartek, 21.03.2019 r., w hali sportowej przy Szkole Podstawowej nr 1 w Nasielsku odbyły się gminne zawody w piłkę ręczną dziewcząt w kategorii szkół podstawowych. Udział w turnieju wzięły cztery reprezentacje szkół z terenu gminy Nasielsk: Szkoła Podstawowa w Starych Pieścirogach, Szkoła Podstawowa w Cieksynie, Szkoła Podstawowa w Dębinkach oraz gospodarze ze Szkoły Podstawowej nr 1 z Nasielska.

Po losowaniu przystąpiono do rozgrywek systemem „każdy z każdym". Poniżej przedstawiono wyniki poszczególnych spotkań.

SP Cieksyn - SP Stare Pieścirogi 1:3
SP Dębinki - SP 1 Nasielsk 2:0
SP Cieksyn - SP Dębinki 0:4
SP Stare Pieścirogi - SP 1 Nasielsk 4:1
SP Cieksyn - SP 1 Nasielsk 0:6
SP Stare Pieścirogi - SP Dębinki 2:0

Klasyfikacja końcowa:

I miejsce SP Stare Pieścirogi 6 punktów,
II miejsce SP Dębinki 6 punktów,
III miejsce SP 1 Nasielsk 3 punkty,
IV miejsce SP Cieksyn 0 punktów.

M.K.

SPORT SZKOLNY. Zawody gminne

Piłka ręczna chłopców

W czwartek, 28.03.2019 r., w hali sportowej przy Szkole Podstawowej nr 1 w Nasielsku odbyły się gminne zawody w piłkę ręczną chłopców w kategorii szkół podstawowych rocznik 2003/2005. Udział w turnieju wzięły następujące reprezentacje szkół z terenu gminy Nasielsk: Szkoła Podstawowa w Starych Pieścirogach, Szkoła Podstawowa w Cieksynie, Szkoła Podstawowa w Dębinkach, Szkoła Podstawowa nr 2 w Nasielsku, Szkoła Podstawowa w Budach Siennickich oraz gospodarze ze Szkoły Podstawowej nr 1 z Nasielska. Po losowaniu przystąpiono do rozgrywek. Poniżej przedstawiono wyniki poszczególnych spotkań.

GRUPA I
SP Budy Siennickie - SP 2 Nasielsk 3:7
SP 2 Nasielsk - SP Stare Pieścirogi 0:4
SP Budy Siennickie - SP Stare Pieścirogi 1:6
Klasyfikacja grupowa
I miejsce SP Stare Pieścirogi 6 punktów
II miejsce SP 2 Nasielsk 3 punkty
III miejsce SP Budy Siennickie 0 punktów
GRUPA II
SP Cieksyn - SP Dębinki 8:3
SP Cieksyn - SP 1 Nasielsk 1:17
SP Dębinki - SP 1 Nasielsk 0:12
Klasyfikacja grupowa
I miejsce SP 1 Nasielsk 6 punktów
II miejsce SP Cieksyn 3 punkty
III miejsce SP Dębinki 0 punktów
Mecze międzygrupowe
Mecz o I miejsce: SP 1 Nasielsk - SP Stare Pieścirogi 15:5
Mecz o III miejsce: SP 2 Nasielsk - SP Cieksyn 2:7

Klasyfikacja końcowa
I miejsce SP 1 Nasielsk
II miejsce SP Stare Pieścirogi
III miejsce SP Cieksyn
IV miejsce SP 2 Nasielsk
V miejsce SP Dębinki i SP Budy Siennickie.

M.K.

PIŁKA NOŻNA

Wygrane mecze Żbika

Za nami dwa kolejne mecze wiosennej rundy w okręgowej lidze ciechanowsko-ostrołęckiej. Żbik Nasielsk utrzymuje dobrą kondycję. Po wygranym meczu 1:0 z AFP Płońsk (16 marca br.), przyszedł czas na rewanżowe spotkanie wyjazdowe z Kryształem Glinojeck (23 marca br.) oraz z Tęczą Ojrzeń, które rozegrane zostało na Stadionie Miejskim w Nasielsku (30 marca br.).

Wyjazdowy mecz do Glinojecka nie rozpoczął się najlepiej dla nasielskich zawodników. Już w 19. minucie gospodarze strzelili pierwszego w tym meczu gola. Jak się jednak później okazało, był to ich jedyny w tym spotkaniu gol. Pierwsza połowa to także dwie żółte kartki. Pierwsza powędrowała do zawodnika Kryształu, a druga do naszego zawodnika Karola Chrustowskiego.

Druga połowa meczu, jak to zwykle bywa, była bardziej nerwowa, przez co nie obyło się też bez kolejnych żółtych kartek. Na początku drugiej połowy zdobył ją zawodnik Kryształu, a pod koniec meczu Marcin Świderski. Jeśli chodzi o bramki, to w tym meczu prym wiódł Daniel Gołębiewski. Nasz nowy nabytek wyrównał wynik meczu w 53. minucie, a na kilka minut przed zakończeniem spotkania, w 87. minucie zdobył drugiego gola, który okazał się zwycięskim. Tym sposobem Żbik Nasielsk zakończył spotkanie z wynikiem 2:1 i przywiózł do Nasielska 3 punkty.

Warto zauważyć, iż na klub Kryształ Glinojeck nałożona została kara w wysokości 500 zł za „zachowanie kibiców podczas spotkania w Strzegowie", który został rozegrany 16 marca. Część kibiców, która przyjechała na mecz obrażała związek, sędziów, kibiców gospodarzy, zawodników oraz spożywała alkohol na obiekcie sportowym.

Wiele emocji dostarczył również mecz z Tęczą Ojrzeń rozegrany 30 marca na nasielskim stadionie. Pierwsza bramka dla gości padła już w 15 minucie, a druga w 44 minucie, tym samym pierwsza połowa zakończyła się dla naszych widmem przegranej, choć zarówno Żbik Nasielsk, jak i goście wielokrotnie ostrzeliwali sobie wzajemnie bramki.

Jednak druga połowa zaczęła się optymistycznie, gdyż już w 48. minucie piłkę w bramce udało się umieścić Kamilowi Stańczakowi. Niestety radość ze zdobytego gola nie trwała długo – dosłownie 2 minuty później padła trzecia bramka dla Tęczy Ojrzeń. Jednak duch woli walki do końca drzemie w drużynie Żbika, która marzy o awansie do IV Ligii. Po chwili zwątpienia nasielski zespół kontratakował, padały niecelne strzały, dopiero w 70. minucie wynik uległ zmianie na 3:2, kiedy piłkę w bramce umieścił Mateusz Bramowicz. Jak to nie raz już bywało, ostateczny wynik meczu został ustanowiony w ostatnich chwilach doliczonego czasu gry przez Daniela Gołębiewskiego, zawodnika pozyskanego niedawno do naszego zespołu. W dodatku był to gol z rzutu karnego!

Po 18. kolejce Żbik Nasielsk zajmuje czwartą pozycję w tabeli z 38 punktami, mając na koncie 12 zwycięskich meczy, dwa remisy i cztery przegrane, tracąc do obecnego lidera – Makowianki Maków Mazowiecki – 7 punktów. Druga w tabeli znajduje się Nadnarwianka Pułtusk z 44 punktami, a trzecie miejsce należy do Kryształu Glinojeck, który tak jak Żbik Nasielsk posiada 38 punktów, jednak ma na swoim koncie mniej straconych bramek.

Michał B.

TwojeFinanse
NIEZALEŻNY OPERATOR FINANSOWY
KREDYTY
POŻYCZKI
OPŁATY
OFERTA WIELU BANKÓW i FIRM POZABANKOWYCH w jednym miejscu
Nasielsk, ul. Kościuszki 3 534 777 100

KaBa ®
BRUKARSTWO
AUTORYZOWANY PUNKT SPRZEDAŻY Libet
KOSTKA BRUKOWA
SPRZEDAŻ I UKŁADANIE
www.kababrukarstwo.pl 692 427 426 Nasielsk ul. Piaskowa 36 • Nuna 199 • Wągrodno